ANO XXIX RIO DE JANEIRO, SEXTA-FEIRA, 30 DE NOVEMBRO DE 1956 N. 8.707

Diario Carioca

☆ Fundador: J. E. DE MACEDO SOARES ☆

Diretor Presidente: Horácio de Carvalho Jr. Diretor Redator-Chefe: Danton Jobim

GRATIS

CUSTA MESMO 95%. O PESSOAL DA PDF

KADAR CALA HUNGRIA

BUDAPESTE, VIENA e BELGRADO, 29 — (Condensado da FP e UP especial para o DC) — Anunciando que não mais dará passaporte nem concederá vistos para saída de qualquer pessoa do país, o govêrno títere de Jano Kadar decidiu lançar a Hungria, definitivamente, na "Cortina de Ferro", a fim de que nada do que ali ocorre venha a ser conhecido pelo mundo ocidental.

Simultâneamente, mais três personalidades húngaras, os srs. Zoltan Santo, Zoltan Vacs e Djerdj Lunkacso, ex-membros do govêrno Nagy e que se tinham refugiado na embaixada iugoslava, desapareceram misteriosamente de Budapeste, tal como se deu, dias atrás, com Imre Nagy.

Campos minados

Informam os últimos refugiados chegados a Viena que a infantaria soviética está minando os campos ao longo da fronteira austríaca, por onde escaparam cêrca de 100.000 húngaros.

A decisão do govêrno sôbre os passaportes derroga uma informação dada na semana passada pelo jornal do exército húngaro, o qual anunciou que se dariam passaportes a todos os húngaros que recebessem visto estrangeiro e um convite para se dirigir ao Exterior.

Anarquia total

Os dirigentes operários advertiram esta noite que a Hungria cairá "numa anarquia total se o primeiro ministro Janos Kadar continuar a repelir as reivindicações dos trabalhadores".

Um porta-voz do Comité Central Operário de Budapeste fêz a advertência pouco antes de reunir-se esta noite com o primeiro ministro em conversações que qualificou "as mais decisivas até agora".

Paciência esgota

Êstes contatos vêm-se realizando há três semanas, sem resultados concretos. O porta-voz disse que o Conselho "é o último organismo legal que pode solucionar a situação pacificamente. Se fracassamos — acrescentou — haverá uma greve espontânea em todo o país e não poderemos controlar os trabalhadores. Virá assim a anarquia total".

Interpretou-se esta declaração como significativa de que se está esgotando a paciência dos trabalhadores do país para com o govêrno de Kadar contra o qual reina grande indignação pelo seu discurso radiofônico de domingo.

Não recebeu

Ontem Kadar não recebeu os representantes operários, dizendo que estava "demasiadamente ocupado". Hoje deveria recebê-los às 11 horas, mas adiou a reunião até às últimas horas.

As três reivindicações principais dos trabalhadores são: oportunidade aos dirigentes do Conselho para se entrevistarem com Imre Nagy, que se converteu no símbolo da luta da Hungria pela liberdade; estabelecimento de conselhos de trabalhadores em todos os ramos da atividade nacional; e direito dos trabalhadores a ter seu próprio jornal.

(Conclui na 2ª pág.)

O BOM SANTA

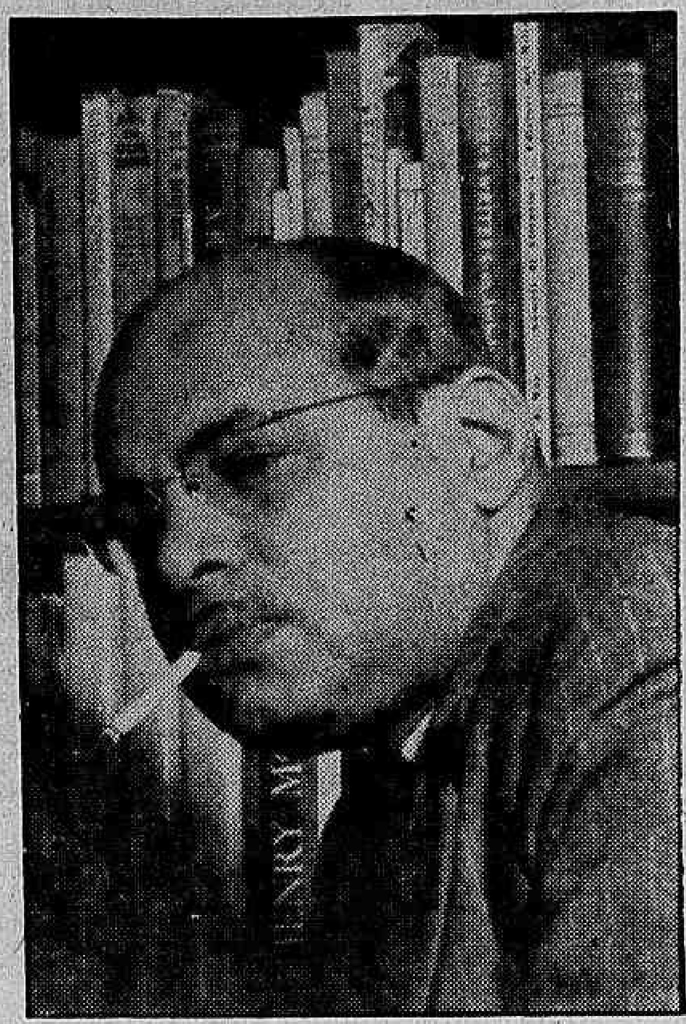

Santa Rosa morreu na Índia. Estava triste e queria sair logo de lá. Planejava ir a Viena, mas a morte decidiu abreviar seu regresso ao Brasil. Na arte brasileira, o bom Santa vai fazer falta.

Triste e longe, morreu Santa Rosa, o pintor

"Enche, meu velho". Esta foi a frase (simples, mas expressiva) com que o pintor brasileiro Santa Rosa definiu a Índia, onde a morte o surpreendeu, ontem — triste e longe — vítima de uma crise cardíaca, num hospital de Nova Delhi.

A frase, Santa Rosa a usou em sua última carta, dirigida ao nosso companheiro Henrique Liberal e que chegou ao DIARIO CARIOCA juntamente com o telegrama do nosso redator Carlos Castelo Branco, ora em Nova Delhi, comunicando a morte do pintor. Santa Rosa tomava parte na Conferência Internacional de Teatro, em Bombaim, e era observador brasileiro na Conferência da UNESCO.

O BOM SANTA

Tomás Santa Rosa, que desaparece assim de súbito e distante dos que lhe eram caros, soube ser durante tôda a sua vida um homem corajoso e lúcido, enfrentando os reveses sem deixar jamais que o seu coração se enchesse de fel. E a prova disso está em que todos os que o conheciam não encontravam uma expressão mais própria para êle do que esta: o bom Santa.

O CORPO

O Ministro das Relações Exteriores embaixador Macedo Soares, logo que tomou conhecimento da morte de Santa Rosa telegrafou ao embaixador do Brasil em Nova Delhi, determinando que sejam tomadas, às expensas do Govêrno, tôdas as providências para o embalsamamento e transporte do corpo para o Brasil.

Ainda não está marcada a data da chegada do corpo ao Rio de Janeiro mas ao que se informa, será o mais breve possível.

PINTOR AOS 12 ANOS

Nascido em 1909, em João Pessôa, Paraíba, Tomás Santa Rosa começou a trabalhar desde os 12 anos de idade quando ganhava a vida pintando bandeiras para festas religiosas de sua cidade natal. Terminados os estudos secundários, fêz concurso para bancário, profissão em que trabalhou até 1932, quando veio para o Rio de Janeiro. Aqui entrou em contato com pessôas que teriam influência decisiva em sua formação artística, como Portinari e Gastão Cruls.

Mas o interêsse de Santa Rosa não

(Conclui na 2ª pagina)

Prefeito desmente o Vereador

— Carece de qualquer fundamento a afirmação feita pelo vereador Mário Piragibe, segundo a qual as despesas da Prefeitura com seu funcionalismo ascendem apenas a 71% e não a 95% da receita municipal, conforme tenho repetidamente afirmado".

Essa declaração foi feita ontem ao D.C. pelo sr. Negrão de Lima, que esclareceu ter o vereador Piragibe incorrido em grave equívoco ao fazer suas sensacionais declarações, aliás, também desfeitas pelo Diretor do Departamento do Tesouro da PDF, sr. Altemar Dutra de Castilho.

DESPESAS EXATAS

— As secretarias de Finanças e de Administração são os órgãos capacitados para calcular as despesas da Prefeitura", disse-nos o prefeito Negrão de Lima, acrescentando: "os dados em meu poder, que me foram fornecidos por aquêles órgãos, mostram que a despesa com pessoal vai a Cr$ 9 bilhões e 400 milhões, enquanto a Receita é estipulada, para 1957, em Cr$ 10 bilhões e 500 milhões. Assim não há dúvida alguma de que as despesas com o funcionalismo representam 95% da receita municipal".

— As despesas de material permanente e de consumo vão, pelo menos, a Cr$ 1 bilhão. Há ainda a acrescentar as despesas que resultarão da aplicação do novo Estatuto dos Funcionários Municipais. Assim, a receita da Prefeitura será totalmente consumida com o funcionalismo e material, permanente ou de consumo, não sobrando vintém para quaisquer obras", afirmou o Prefeito.

TESOURO

Por outro lado, o Diretor do Departamento do Tesouro Nacional, sr. Altemar Dutra de Castilho, declarou ao DIARIO CARIOCA:

— Não é verdade que os dados apresentados anteontem pelo vereador Mario Piragibe, relativos à despesas da Prefeitura, tenham sido fornecidos pelo Departamento do Tesouro.

Esclarecendo que o Departamento do Tesouro não é "órgão competente para o fornecimento dos dados mencionados pelo vereador", o sr. Altemar concluiu suas declarações, dizendo:

— Posso, porém, afirmar que os números e cálculos apresentados pelo vereador não correspondem e não exprimem a realidade".

O EQUÍVOCO

Conforme demonstrou o prefeito Negrão de Lima, o sr. Mario Piragibe, para fazer suas declarações — que visaram a desfazer a afirmativa de que 95% do Orçamento Municipal serão consumidos com pagamento do funcionalismo — compulsou dados falhos referentes ao ano corrente.

— Ora, é sabido que o aumento do funcionalismo só começou a ser pago no segundo semestre deste ano, e disso se esqueceu o sr. Mario Piragibe. Para suas declarações, aquele vereador tomou o acréscimo de despesas com o aumento relativo apenas a um semestre e não ao ano todo. Daí resultou seu equívoco" — concluiu o sr. Negrão de Lima.

Brasília: sede do Congresso

O presidente da Câmara, dep. Ulisses Guimarães, deu conhecimento ao plenário do teor de ofício que recebera do sr. Israel Pinheiro, presidente da Comissão Urbanizadora da Nova Capital, solicitando a colaboração daquela Casa do Legislativo na elaboração dos planos destinados à construção da sede do Congresso Nacional, na futura cidade de Brasília.

O TEMPO

Tempo: Nublado.

Temperatura: Em elevação

Ventos: Variáveis e fracos.

Máxima 24,6

Mínima 17,8

RIO - SÃO PAULO

DIÀRIAMENTE ÀS 20 HORAS

pelo moderníssimo

"SCANDIA" DA VASP

RAPIDEZ • CONFÔRTO • PONTUALIDADE

DENIS E O EXPEDICIONÁRIO

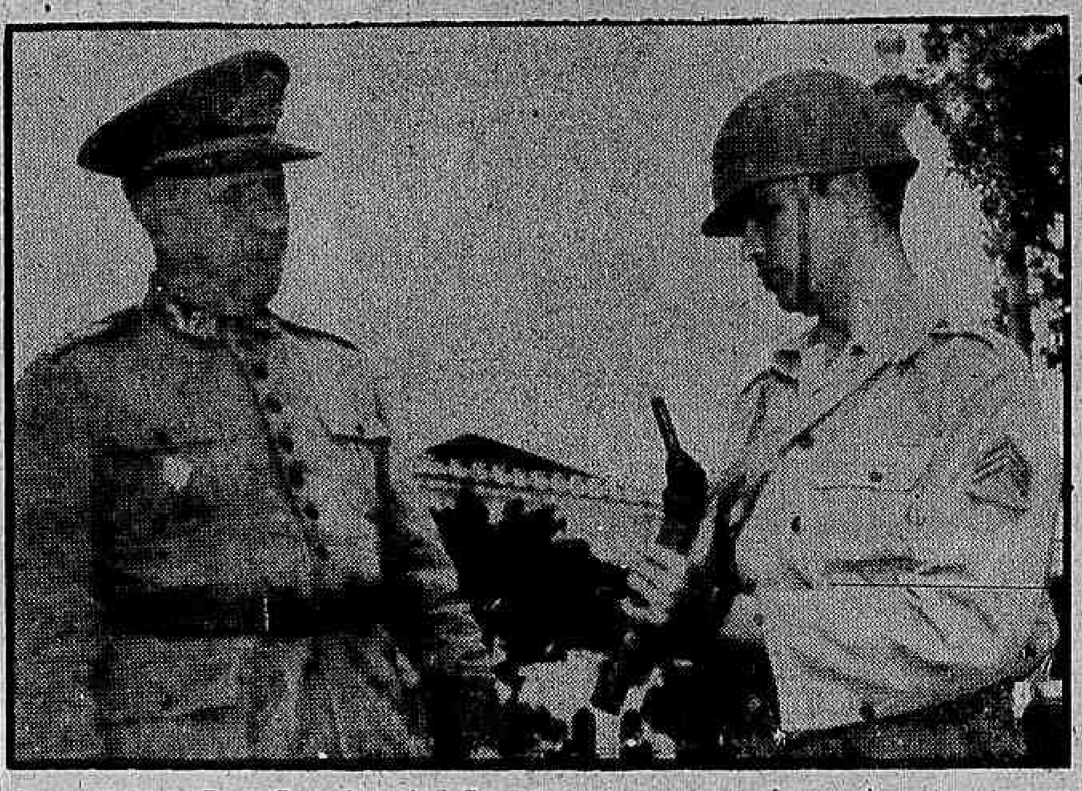

O general Odylio Denis, Comandante do I Exército, passa em revista, na foto, um dos soldados integrantes do Batalhão Suez, antes do desfile ontem realizado na Vila Militar perante os chefes militares, do qual damos notícia na 2a. página.

Lott agradece a defesa e repele infâmias

— "A infâmia calculada ou o ataque indiscriminado e sistemático deformam a vida pública e rebaixam as instituições". Com estas palavras, o ministro Henrique Teixeira Lott concluiu a carta que enviou ao deputado Loureiro Júnior, ontem, agradecendo o discurso que pronunciou na sessão de 23 de outubro último, na Câmara, defendendo-o das críticas de seus opositores.

Frisou mais, o general Lott, em sua carta, que "a crítica apaixonada daqueles que se obliteram pelo interêsse partidário não vacila em desfigurar homens e atos", merecendo alto aprêço aqueles que "têm a coragem de desfazer intrigas soêzes que confundem a opinião pública".

A CARTA DO GENERAL LOTT

É a seguinte, na íntegra, a carta do Ministro da Guerra, general Henrique Teixeira Lott, dirigida ao deputado Loureiro Júnior:

"Somente hoje tive a oportunidade de ler o brilhante discurso que proferiu na Câmara, durante a sessão de 23 de outubro último. Além de felicitá-lo pelo brilho dessa oração, cumpre-me, também, agradecer as generosas referências que fez a meu respeito e destemida defesa que espontaneamente tomou de alguns de meus atos na Pasta da Guerra. Sua consciência de patriota e seu espírito de justiça transluzem dêsse discurso, cuja repercussão nos meios políticos e sociais do país é prova do acêrto e da verdade com que se houve.

COMO JULGAR

"A crítica apaixonada daqueles que se obliteram pelo interêsse partidário não vacila em desfigurar homens e atos. Daí merecerem alto aprêço aqueles que, como V. Excia., têm a coragem de desfazer intrigas soêzes que confundem a opinião pública. Mais de uma vez, tenho reiterado que o exame desapaixonado dos homens do Govêrno e de seus atos é medida que se impõe nas democracias, pois, necessitam do esclarecimento da verdade para aperfeiçoar as instituições. O povo pelo voto escolhe os seus dirigentes e somente com o exame público da atuação dos mesmos poderá julgá-los.

OS MALES DA INFÂMIA

"A infâmia calculada ou o ataque indiscriminado e sistemático deformam a vida pública e rebaixam as instituições. No seu magnífico discurso ressaltou muito bem êsses aspectos, confundindo aqueles que se travestem de democratas. Receba, pois, o meu reconhecido agradecimento. Sinceramente".

Brasil comunica à ONU decisão de acolher húngaros

NAÇÕES UNIDAS, (Nova York) — 29 (FP) — O representante do Brasil na Comissão Social e Humanitária da Assembleia Geral anunciou que seu país consente em acolher 3.000 refugiados húngaros.

O sr. Canuto Mendes de Almeida informou, igualmente, à Comissão Social, a decisão do Govêrno brasileiro, de despender a importância de 30.000 dólares com a assistência aos refugiados da Hungria.

O representante brasileiro afirmou que altos funcionários de seu Govêrno já se encontram em Viena, a fim de tomar as providências necessárias à concretização da oferta do seu país aos refugiados húngaros.

Câmara: 3 dias de férias

A Câmara Federal estará fechada hoje, para proporcionar ao seu funcionalismo um feriado a fim de recobrarem as energias despendidas ao longo da série de sessões extraordinárias ali realizadas para a votação do Orçamento da União.

Essa medida foi proposta, ontem, pelo deputado Último de Carvalho e contou com a aprovação unânime da Casa. Terá a Câmara, assim, um recesso de 3 dias, de vez que, normalmente, não funciona aos sábados e domingos.

Incógnito café nos EE. UU.

BOCA RATON — Flórida, 29 (FP) — "Cinquenta por cento dos jovens norte-americanos de 15 a 19 anos de idade nunca beberam café", declarou ontem miss Judy Gregg, da "Gilbert Youth Research Organization", no VI Congresso anual da Associação Nacional do Café.

Esses doze milhões de jovens constituem atualmente um mercado totalmente inexplorado e que não sofre a influência da publicidade da indústria do café.

Uma xícara, apenas

Salientou miss Gregg: "Simplesmente servindo uma xícara de café a um adolescente, podereis formar um consumidor de café, que será um cliente por tôda a vida".

Acrescentou miss Gregg que seria indispensável provar ao público que o café não é nefasto à juventude e recordar-lhes que os pais em sua maior parte, não se opõem a que os seus filhos tomem café.

"SÃO PAULO"

COMPANHIA NACIONAL DE SEGUROS DE VIDA

DIRETORES

Dr. José Maria Whitaker

Dr. Erasmo Teixeira de Assumpção

Dr. José Carlos de Macedo Soares

Sede — Rua 15 de Novembro, 324 — São Paulo

Sucursal no Rio de Janeiro — Av. Rio Branco, 173 — 10.º andar

★ A nova batalha do Presidente ★

Falando à imprensa, a propósito do último discurso do Presidente da República, o líder da Minoria afirmou que "o Govêrno tem palavras demais e atos de menos"

O sr. Prado Kelly, que é um homem inteligente, sabe que o seu comentário não acertou no alvo.

Nem era para acertar. Foi uma forma inteligente de manter o *panache* de líder e dizer pouco. Melhor ainda, de não dizer nada. Pois o sr. Kelly não vai pretender que se leve a sério uma pilhéria dessas, cuja graça está em negar a própria evidência, em contestar o que todo mundo sabe: o Govêrno, desta vez, falou depois de agir, tendo assumido a responsabilidade de atos muito mais eloquentes que seu discurso de terça-feira.

O fato é que o sr. Juscelino Kubitschek alcançou autêntica vitória política, eliminando, de surprêsa, os pretextos de que a Oposição se servia para a agitação que vinha fazendo. O fechamento da Frente de Novembro e os outros atos de autoridade, que o Chefe da Nação praticou deixaram perplexos os inimigos do Govêrno. Foi como na cena sempre explorada nos desenhos animados, em que alguem, por exemplo, está pintando o último andar de um edifício e bruscamente se lhe retira a escada.

Homens do valor moral e do bom-senso do sr. Kelly não podem deixar de reconhecer a evidência, isto é, que o sr. Kubitschek destruiu, de um golpe, o paiol de munições da Minoria. Agora é aceitar o fato consumado, e fazer novos planos, que os antigos já estão superados. Seria o líder um péssimo general se se entregasse ao desespêro e não reconhecesse que pelo menos êste *round* pertence a JK.

Mas a Oposição não vai se extinguir porque o Govêrno teve um triunfo no episódio da Frente de Novembro e no teste de autoridade do poder civil. A realidade é que, se o Presidente não abrir o ôlho, sua vitória se desfaz em espuma e sobrará pano para mangas, à proporção que for avançando o quinquênio presidencial.

Onde? No setor administrativo, que é justamente o das preferências do sr. Kubitschek.

Ora, ninguém duvida que o sr. Kubitschek seja, acima de tudo e antes de mais nada, um administrador. Tôda a sua carreira aí está para atestá-lo. Não foi nos cargos políticos que encontrou a fôrma para o seu pé. Deputado três vêzes, não brilhou na sua bancada.

Sua atividade partidária, servida, de certo, por uma incomparável acuidade política, sempre se reduziu em procurar atingir as metas de sua vocação administrativa. Quer na Prefeitura de Belo Horizonte, quer no Govêrno de Minas, revelou seus magníficos dons de administrador. Todo o país conhece as grandes obras que sua imaginação de pioneiro e sua capacidade de realização plantaram no solo de seu Estado, grangeando-lhe um prestígio que o levou até as culminâncias do poder federal.

Hoje, 30 de novembro, dez meses depois de sua posse, vê o sr. Kubitschek o seu Govêrno consolidado e, com êle, a autoridade inconteste do Poder Executivo, posta em têrmos tão inequívocos que não podem sequer ser postos em dúvida pela Oposição.

Foi, pois, grande a vitória política.

Mas é preciso agora que o Presidente da República se prepare para uma outra batalha. Batalha mais árdua que a primeira, porque terá de enfrentar um inimigo envolvente, traiçoeiro e obstinado, que não recua senão para voltar à carga, camuflando-se com os mais variados disfarces.

E quem é êsse inimigo?

E' a burocracia, a tecnocracia, o domínio dos especialistas e emprenhadores de processos, dos mestres de obras acabadas, dos que complicam por complicar, dando-se ao luxo de criar casos para terem a vaidade de lhes propor solução.

Foi a êstes chicanistas que o Presidente se dirigiu quando, falando há dias em São Paulo, declarou abertamente: "Ninguém melhor do que eu está a par da existência de uma máquina para evitar que as coisas aconteçam... Sei de tudo isso — do retardamento, às vêzes proposital de soluções; do estímulo ao não fazer nada — mas sei também, e sabe tôda a nação, que nada nos deterá no nosso caminho".

Esta a nova batalha que o sr. Juscelino Kubitschek precisa travar desde logo, com a bravura que empenhou na batalha política. Limpe o seu caminho, derrube em quanto é tempo o muro do papelório, suprima, num gesto resoluto, a barreira da resistência passiva que estigmatizou na fala de São Paulo. E esteja certo de que o país inteiro, de novo, o cobrirá de aplausos.

DANTON JOBIM

"FOOTING" PRESIDENCIAL

O presidente Juscelino Kubitschek almoçou ontem no restaurante da Casa Hime (Rua da Assembléia), em companhia do prefeito Negrão de Lima, dos seus auxiliares major Felipe Borges, João Luis Soares e do Diretor-Presidente do DC, sr. Horácio de Carvalho Jr. (foto). Após o almôço, o Presidente da República deu um passeio a pé pelas ruas do Ouvidor, Gonçalves Dias, Av. Rio Branco, e Largo da Carioca, sendo acompanhado, em todo êsse trajeto, por uma pequena multidão que o aplaudia entusiàsticamente e não ocultava sua admiração por ver o Presidente da República a passear pelo centro da cidade, como um popular qualquer

EGITO ACEITARÁ "VOLUNTÁRIOS" COMUNISTAS

NATAL DAS PIONEIRAS

D. Sara Lemos Kubitschek reuniu ontem as Pioneiras Sociais, também comparecendo os srs. João Willbaldi e Arno Frank, dirigentes da ADEM, a fim de debater as últimas providências para o Natal das Crianças, ocasião em que 60.000 crianças receberão roupas, brinquedos e alimentos, além de substancioso lanche. A reunião — de que a foto nos dá um aspecto — decorreu satisfatòriamente, tendo sido acertados os últimos preparativos para a grandiosa festa que será realizada, no dia 20, no Maracanã

Faz a ameaça e exige a retirada dos ocidentais

Cairo, Londres, Washington, 29 (Condensado da UP e FP, especial para o DC) — O govêrno egípcio ameaçou, hoje, aceitar os oferecimentos feitos pela União Soviética e China Comunista para enviar voluntários ao Egito.

A meaça foi feita pelo assessor político de Nasser, Ali Sabry, após declarar que o Egito exige a imediata retirada das tropas anglo-franco-israelense do seu território.

MEDIDAS EXTREMAS

"Tomaremos medidas que poderão conduzir à terceira guerra mundial, afirmou Sabry, caso a França, Inglaterra e Israel não atendam à solicitação da ONU para a retirada imediata das suas tropas".

Adiantou que as embaixadas egípcias no exterior estão preparando cuidadosamente as listas de voluntários e compilam os dados necessários sôbre seus antecedentes militares, "para que estejamos preparados em qualquer momento".

Os EE.UU. exigem a retirada

O Departamento de Estado disse, hoje, que está esperando "uma declaração definitiva" da Grã-Bretanha, sôbre a retirada de tropas anglo-francesas do Canal de Suez.

Lincoln White Secretário de Imprensa do Departamento de Estado, manifestou aos jornalistas que os EE.UU. aguardam uma declaração britânica, mais ampliada que a feita hoje na Câmara dos Comuns, de Londres, pelo Ministro de Relações Exteriores Selwin Lloyd. Êste disse que a Grã-Bretanha e a França mantêm ainda seus planos para uma "retirada gradual" de suas tropas do Egito, e recusou comprometer a Grã-Bretanha a uma retirada precipitada, à espera de novas consultas com a França.

O Egito denunciou hoje que aviões à jacto "inimigos" haviam atacado viaturas e embasamentos de artilharia egípcios situados nas proximidades de Ismailia, no Canal de Suez, violando assim a suspensão das hostilidades.

Afirmou que quatro aparelhos "Mystere" (franceses) e "Venon" (britânicos) à jacto efetuaram o ataque na zona situada a 13 quilômetros a leste de Ismailia, na extremidade da península de Sinai.

O comunicado foi emitido pelo brigadeiro Amin Hilmy, chefe do Estado-Maior do Comando Oriental, que o leu para a imprensa em seu quartel de Abu Sueir.

Fogo anti-aéreo

Disse Hilmy que outros dois "Mystere" voaram sôbre a zona de Ismailia, onde foram atacados pelas baterias antiaéreas egípcias.

O brigadeiro manifestou também que os observadores da trégua das Nações Unidas sediados no El-Quantara, ao Norte de Ismailia, foram informados do incidente e que se apressaram a comparecer ao local para verificar as informações sôbre o sucesso.

"São todos inimigos"

Himly não identificou os aviões como pertencentes às fôrças aérea israelenses ou franco-britânicas.

Na Jordânia, uma rádiotransmissão árabe disse que quer fôssem israelenses, britânicos, ou franceses, "todos são nossos inimigos". Não houve referências a baixas em conseqüência do ataque.

Informou-se que os aparelhos voaram a altitudes de 250 a 300 metros. Acrescentou o comunicado que depois dos ataques os "Venom" rumaram para o Sul, que duas horas depois dois "Mystere" vieram do Noroeste, na direção de Ismailia. Foram recebidos pela artilharia antiaérea egípcia e fugiram em direção Sudoeste.

Abôrto legal

MOSCOU, 29 (FP) — O abôrto é legal na URSS há um ano, mas isso não fêz até agora baixar o número de abortos, e nem teve repercussão sôbre a natalidade — declarou o Ministro da Saúde, sra. Maria Kovriquina, em entrevista à imprensa.

OBJETIVO: SUEZ

O Batalhão Suez quando desfilava ontem, na Vila Militar, tendo à frente seu comandante, coronel Iracilio Pessoa

Desfilou o Batalhão Suez ante os chefes militares

O Batalhão Suez, que o Brasil enviará para a Fôrça Internacional da ONU no Egito, desfilou, ontem pela manhã, na Vila Militar, em frente ao Quartel General da 1a. Divisão de Infantaria.

Os 530 homens que compõem o Batalhão desfilaram todos em uniforme novo, municiados, e sob os aplausos da população civil e militar da Vila.

REVISTA

O contingente, que em sua maioria é formado com unidades do 1.º Exército, foi antes do desfile passado em revista pelo general Odílio Denys.

Vários outros oficiais assistiram ao desfile, entre êsses os generais Segadas Viana, Aristóteles de Sousa Dantas, Artur da Costa e Silva, Jair Dantas Ribeiro, Leônidas Amaro e Amauri Kruel.

Armas nacionais

O Batalhão Suez, que deve embarcar brevemente, está equipado com mosquetões e metralhadoras de fabricação nacional, executados na Fábrica do Exército de Itajubá.

Depois da marcha de demonstração em frente ao Quartel-General da 1.ª DI, o contingente se recolheu ao quartel "Az de Ouro".

O Pavilhão

A Petrobrás ofereceu a bandeira do Batalhão e o coronel aJnari Nunes, que se encontra fora do país, deverá entregá-la, brevemente, em solenidade que será presidida pelo Ministro da Guerra.

O pavilhão está exposto na vitrina da Cruzeiro do Sul, na Avenida Rio Branco, 160, a fim de que o povo carioca possa conhecê-lo.

Desfile na cidade

Embora ainda não esteja assentado o dia em que o Batalhão Suez deve desfilar pelas ruas da cidade, é certo que isso se verificará assim que o Ministério da Guerra e o Itamarati acertem a data do embarque da tropa para o Egito.

Assessor na ONU

O Chefe da Missão, diplomática do Brasil junto às Nações Unidas comunicou ao Itamarati a solicitação do Assessor Militar do Secretário Geral da ONU no sentido de que fôsse enviado com urgência, um oficial do Exército brasileiro para fazer parte do Estado-Maior do Comando da Fôrça Internacional de Emergência.

O Ministério das Relações Exteriores encaminhou o assunto à Secretaria de Estado da Guerra que, por determinação do Ministro da Guerra, indicou o major Francisco Boaventura Cavalcanti Júnior.

Novo encontro dos "Três Grandes" em dezembro próximo

PARIS, 29 (UP) — Os Ministros das Relações Exteriores dos "três grandes" ocidentais reunir-se-ão nesta capital em princípios de dezembro, cuja finalidade será a de reparar o fendido edifício da Aliança do Atlântico.

O Ministro das Relações Exteriores francês Christian Pineau confirmou que conferenciará com seus colegas John Foster Dulles dos Estados Unidos, e Selwyn Lloyd, da Grã-Bretanha, antes do dia 11 de dezembro, quando deverá reunir-se o Conselho de Ministros da Organização do Atlântico Norte (OTAN) em sua sessão ordinária.

Pineau disse que não foi ainda fixada a data da viagem de Dulles, embora despachos de Washington digam que o Secretário de Estado norte-americano partirá para a Europa no dia 8 de dezembro.

Situação portuguêsa

LISBOA, 29 (ANI) — A situação portuguêsa em matéria de combustíveis líquidos foi exposta no Conselho de Ministros pelo dr. Ulises Cortez, Ministro da Economia. O Conselho, reunido sob a presidência do professor Salazar, nomeou o capitão-tenente Pedro Correia de Barros para Governador da província ultramarina de Macau, em substituição do almirante Marques Esparteiro que pediu exoneração do cargo.

Veto parcial ao projeto dos combustíveis

O Presidente Juscelino Kubitschek sancionou, com vetos parciais, a lei do Congresso que altera a legislação do impôsto único sôbre combustíveis e lubrificantes líquidos e gasosos.

O veto presidencial incidiu sôbre expressões dos arts. 13, 19 e 24, bem como sôbre partes do Anexo a que se refere o art. 20, por considerá-las contrárias aos interêsses do país.

RAZÕES

Na mensagem que enviou ao Congresso, contendo as razões do veto, fundamentou o sr. Juscelino Kubitschek a decisão adotada. No que concerne à expressão «ou pelas Assembléias Legislativas Estaduais, no caso de estradas de ferro pertencentes aos Estados ou por êles concedidas», do art. 13, observou que não parece ajustar-se ao sistema federativo a disposição de que o levantamento de trilhos das estradas de ferro de propriedade dos Estados ou por êles concedidas fique condicionada à prévia autorização das suas Assembléia Legislativas. Trata-se de assunto peculiar aos negócios das Unidades da Federação e, por isso mesmo, do âmbito da competência estadual.

Gasolina

O veto apôsto à expressão final do art. 19 «revogadas as isenções especificas» funda-se na inconveniência da revogação imediata da lei 1815, que isentou as emprêsas nacionais concessionárias de linhas de navegação aérea. A cobrança imediata do impôsto sôbre a gasolina de aviação, nos níveis ora fixados, teria repercussões danosas na economia dessa emprêsas. Antes de ser revogada a isenção prevista na lei, deverão ser adotadas medidas que compensem os ônus resultantes do impôsto. Frisa o pres. Juscelino Kubitschek, na mensagem, que já determinou providências para o estudo destas medidas e oportunamente as submeterá à apreciação do Congresso.

Grandes rodovias

As relações descritivas de números III e IV, constantes do anexo ao projeto, manteve, sòmente, as relações de estradas de ferro e de rodagem. Também por considerar inconveniente a enumeração de rodovias de grande extensão a serem integralmente pavimentadas, em programa preferencial, com os recursos advindos do impôsto único, foi esta parte do projeto vetada, uma vez que — conforme ressaltou — o interêsse nacional reclama que tais recursos se apliquem, preferentemente, onde a densidade do tráfego assim exija.

Navegação aérea

E por último, em virtude do escalonamento da entrada em vigor dos novos níveis de incidência do tributo e da manutenção dos favores tributários de que gozam as emprêsas de navegação aérea, julga o Presidente deva ser mantida em vigor a vinculação de parte dos saldos das sobretaxas de câmbio ao programa de pavimentação de rodovias. Daí ter vetado no art. 24 a expressão «e 2.698, de 27 de dezembro de 1955», exatamente para assegurar essa vinculação.

Raghib adverte

BAGDAD, 29 (FP) — O general Adil Ahmed Raghib, comandante da região de Bagdad fêz enérgica advertência à opinião pública, em discurso radiodifundido, declarando notadamente que adotaria tôdas as medidas necessárias contra "os que perturbassem a ordem pública e contra os instigadores das greves das lojas".

Aplausos a Eduardo Portela

Treze representantes de Pernambuco na Câmara Federal telegrafaram ontem ao Presidente Juscelino Kubitschek a fim de expressar sua satisfação com a manutenção na Casa Civil do sr. Eduardo Portela, que ali vem exercendo funções de oficial de gabinete desde o início do atual Govêrno.

Manifestaram ainda os deputados pernambucanos ao Presidente da República seu "aprêço pela conduta" mantida pelo sr. Eduardo Portela no desempenho de suas funções no gabinete Civil da Presidência.

Telegrama

É o seguinte o telegrama que foi endereçado ao Presidente da República:

Representantes Pernambuco assento Câmara Federal ao mesmo tempo manifestam seu aprêço conduta Eduardo Portella junto Casa Civil Presidência da República, dirigem-se Vossa Excelência sentido expressar sua satisfação presença aquêle coestaduano funções lhe foram conferidas atual Govêrno assim confirma altos propósitos colocar reais valores serviço causa pública. Cordiais saudações a) Estácio Souto Maior, Magalhães Melo, Amaury Pedroza, Barros Carvalho, José Pontes Vieira Osvaldo Lima Filho, José Lopes Siqueira Santos, Armando Monteiro Filho Antonio Pereira, Nilo Coelho, Ney Maranhão, Josué de Castro Heraclio do Rêgo.

Paralisia infantil

PARIS, 29 (FP) — Setenta milhões de vacinações provaram a eficácia da vacina contra a paralisia infantil, declarou o professor Lepine, que é chefe de serviço no Instituto Pasteur e foi quem fêz a vacina francesa, comentando para a imprensa o relatório que apresentou ao Segundo Congresso de Higiene que está se desenrolando nesta capital.

Conclusões da 12.ª página

Marcado . . .

Antonio (exclusive), Morro da Conceição (exclusive), Praça Mauá (inclusive), Ministério da Marinha (exclusive), e Aeroporto Santos Dumont (exclusive).

Distribuição

O coronel Batista Teixeira, atendendo ao pedido determinou as providências necessárias, que resultaram no seguinte planejamento, a cargo, respectivamente, do major Antônio José Diretor do Serviço de Trânsito, e do major Murilo Otávio de Barros, Superintendente "A" do Contrôle de Direção, Coordenação e Contrôle do DFSP.

Execução do plano

A execução do planejamento caberá: quanto ao trânsito, ao Serviço de Trânsito; quanto ao policiamento ao Corpo de Fuzileiros, à Polícia Municipal do Distrito Federal, e na Praça Mauá à Guarda Civil.

Horário e cortejo

As medidas de policiamento entrarão em vigor às 9 horas, e a de tráfego às 9,30 horas do dia 2 de dezembro próximo.

O cortejo sairá da Praça do Congresso nas imediações da estátua do Marechal Deodoro, onde o Papal Nel chegará de helicóptero às 10 horas. Percorrerá a Avenida Rio Branco terminando na Praça Mauá, em frente à estátua de Mauá, onde serão encerradas as solenidades.

Revolução . . .

Na morgue do Hospital Central do Exército havia 30 mortos: 2 sargentos, 4 cabos, 16 soldados e [illegible]. Calculava-se em 200 o número de feridos baixados no HCE. Mais 5 oficiais foram socorridos pelo Pôsto de Assistência, feridos à bala. E o major Israel Fonseca vinha a falecer (no hospital) dos ferimentos recebidos.

Coincidência sinistra

Por uma estranha, melhor dizendo sinistra coincidência, o pai do tenente Bragança (morto na Escola de Aviação em 35): fôra, também, assassinado, em 1930, por ocasião do levante do 12º RI, de Belo Horizonte.

Prisão de Alcêdo

O Ministro da Guerra, depois da rebelião, mandou prender às últimas horas da tarde do dia 28, o major Alcêdo Batista Cavalcanti, adjunto (professor) de Engenharia, na Escola do Estado Maior, porque êste oficial não estaria alheio aos acontecimentos.

Oficiais presos

À disposição do Govêrno ficaram recolhidos à Casa de Detenção os seguintes oficiais, envolvidos como cabeças, na insurreição: capitães: Agildo Barata; Álvaro de Sousa; José Leite Brasil; tenentes: Francisco Leivas Otero; David Medeiros Filho; Raul Pedroso; Durval Miguel de Barros, Mário Souza; Dinarte Silveira, José Gutman; Antônio Bento Monteiro Tourinho; Humberto Morais Rêgo; sub-tenentes: Frederico Cunha (do 3º RI), Capitão Agliberto de Azevedo, tenente Ivan Ribeiro (da Escola de Aviação). Capitães Moésia Rolim, Demóstenes Rodrigues, Gallardo (detido na fortaleza de São João) e Walter Pompeu; 2º tenentes: Paulo Machado Carrion e Lourival Fernandes. [illegible]

Receberam . . .

Florestal: marechal Mário Travassos, presidente da Associação Brasileira de Educação; prof. Antônio Antero Júnior, Diretor da Escola Normal Carmela Dutra; professôra H. Reis, representante do DC, que entregou os prêmios.

Diretores presentes

Estiveram presentes os seguintes diretores e representantes de Colégios: Jairo Bezerra (Colégio Metropolitano); Silvio Mafra (Anglo-Americano); [illegible] (Santo Antônio Maria Zacaria); Carmelita Rêgo (Instituto de Educação).

Veículos pelo preço de custo aos segurados do IAPETC

A encampação, pelo Govêrno, de todos os veículos (caminhões e carros de passeio) entrados no território nacional por via de importação ilegal — foi proposta ontem na Câmara dos Deputados pelo sr. Ilacir Pereira Lima, que estabeleceu no anteprojeto de lei apresentado, a entrega dos veículos ao IAPETC, para serem vendidos aos motoristas profissionais associados ou segurados obrigatórios.

Estabelece a proposição que a distribuição dos veículos pelas Delegacias ou Agências daquela autarquia nos Estados, Territórios e Distrito Federal, mediante inscrição aberta e autorizada em editais públicos, será feita em pagamento da dívida existente da União para com o Instituto, pelo não recolhimento das contribuições de sua responsabilidade.

PREÇO DO CUSTO

O anteprojeto determina ainda que a venda dos veículos seja feita pelo custo de aquisição e mais as despesas administrativas, a prazo de 5 a 10 anos pela Tabela Price, com juros de 7% ao ano, e que a distribuição só caberá aos motoristas profissionais que hajam cumprido período regulamentar de carência, e estejam no pleno gôzo de seus direitos de segurados da Instituição, obedecida a classificação de inscrição, exceção estabelecida unicamente aos motoristas ex-combatentes, que serão classificados em relação especial, com direito à prioridade.

Financiamento total

A critério do IAPETC, o financiamento para a aquisição dos veículos poderá ser total ou parcial dependendo da situação financeira do segurado, que, no entanto, só poderá realizar uma única operação de compra e venda, além de ter de comprovar não ser proprietário de automóvel ou caminhão.

Chou En Lai diz que a "paz mundial" continúa em perigo

NOVA DELHI, India, 29 (UP) — O Premier Chou En Lai, da China Comunista, advertiu hoje que "a paz mundial, e antes de mais nada a paz na Ásia e África, continua em perigo".

Chou En Lai discursou ante os membros do Parlamento da Índia, dizendo que seu país está disposto a trabalhar juntamente com a Índia para conseguir uma completa retirada das fôrças invasôras do Egito.

Acrescentou que a China está igualmente disposta a cooperar com a Índia para conseguir "uma completa restauração da independência e soberania do Egito, que deve estar livre da agressão e de tôda forma de ingerência externa".

CONCLUSÕES DA 1.ª PÁGINA

Kadar . . .

Escritores prêsos

Confirmou-se, hoje que o jornalista Miklos Gimes, um dos intelectuais "titoistas" acusados por Janos Kadar como contra-revolucionários, foi preso, nas últimas 48 horas. O escritor Andras Szandor, outro dos intelectuais acusados por Kadar foi preso na terça-feira.

Kadar disse ao povo húngaro, em seu discurso de ontem, que êsses dois homens encabeçaram a agitação, para conseguir uma mudança no govêrno. Prometeu que [illegible] "por seus crimes".

Sacrifício russo

"Foi difícil a decisão de chamar tropas soviéticas em auxílio do povo húngaro, tanto para o govêrno como para o govêrno da União Soviética" declarou o chefe do govêrno títere da Hungria, Janos Kadar, em entrevista publicada hoje pelo jornal "Pravda" e divulgada pela agência Tass.

"Sabíamos perfeitamente que a propaganda inimiga se serviria dêsse fato para acusar a União Soviética de ingerência nos assuntos internos de outros países. [illegible]

Situação atual

Abordou finalmente a situação política de seu país, assinalando: "Encontramos obstáculos no caminho, mas estamos firmemente decididos a eliminar tudo o que [illegible] pertencentes à "intelligentsia".

E concluindo:

"A reação internacional espalha uma quantidade de rumores absurdos a respeito do Govêrno que dirijo, mas ninguém disse e ninguém poderá dizer que somos um govêrno de banqueiros e de fidalgotes".

Triste e . . .

se limitou às artes plásticas — de que aliás foi um dos conhecedores mais lúcidos exercendo por muitos anos a crítica de arte. Grande animador do teatro, Santa Rosa foi um dos fundadores do grupo "Os Comediantes", que teve influência decisiva na renovação do teatro brasileiro. Além disso, era grande conhecedor das artes gráficas, ilustrador, decorador. Há dois anos, Santa foi encarregado da decoração do Rio para as festas carnavalescas.

SANTA E O DC

Santa Rosa trabalhou, durante vários anos, no DIARIO CARIOCA, como ilustrador de nosso suplemento literário, deixando aqui grandes e sólidas amizades.

O título do nosso suplemento "Letras e Artes" que o DIARIO utiliza, foi desenhado por êle.

A ÚLTIMA CARTA

Foi também para um de nossos companheiros de trabalho, [illegible] que Santa Rosa escreveu a última carta de sua vida.

A carta, escrita em papel timbrado do "Maiden's Hotel Delhi", da capital hindu, chegou ao nosso conhecimento, juntamente com outra, ao escritor Carlos Castelo Branco, ora em Nova Delhi, no dia do falecimento de Santa Rosa. Ei-la:

"Meu caro liberal:

"Depois duma longa e acidentada viagem, cheguei à Índia, [illegible]

precário, não tendo entrado na Delegação.

"Daqui, vou a Viena. V. poderá escrever-me para melhor orientação ao seguinte endereço: "PROF. ERNEST TEMPELE (para Santa Rosa) HORLGASSE, 12/111/14 — WIEN, IX.

"Estou ficando preocupado e isso tira aquela alegria de ver e provar, resultados que ficamos pelas contas [illegible] a bico de lápis.

"Para vocês do DIARIO e para V., meu velho amigo, um grande abraço do Santa".

HOMENAGEM NA CÂMARA

[illegible] da Câmara Federal, o deputado Afonso Arinos fêz [illegible] homenagem [illegible] Santa Rosa [illegible]

O SR. AFONSO ARINOS — [illegible]

O SR. IVAN BICHARA — Quero associar-me [illegible]

Nos Quatro Cantos do Mundo

Gomulka adverte que o capitalismo não voltará à Polônia

VARSOVIA, 29 (De Anthony J. Cavendish, da UP) — O líder comunista "titoísta" polonês, Vladislav Gomulka, advertiu hoje a nação de que o govêrno não tolerará o restabelecimento do capitalismo na Polônia, que não permitirá outra ideologia que a comunista, e que a Igreja Católica não deve imiscuir-se em outros assuntos, além dos estritamente religiosos.

"ESMAGAR OS REACIONARIOS"

Em discurso ante uma concentração política, que serviu para iniciar a campanha para as primeiras eleições nacionais sob o novo regime, Gomulka disse, em têrmos inequívocos, que o objetivo comunista é "esmagar" a todos os "reacionários", cuja existência na Polônia admitiu.

Acrescentou: "Não há lugar para outros programas que o de nosso partido", conquanto, disse, "seja possível a cooperação com outros partidos, inclusive os católicos progressistas".

Em sua advertência à Igreja, para que se mantenha afastada da luta política, o líder vermelho, prêso durante três anos por Stalin, acusado de "titoismo", disse: "Cremos que o clero, que tem plena liberdade de ação, não abusará desta liberdade em assuntos que nada tenham a ver com a religião, e que dará seu apoio ao Estado, em nome de tôda a nação, porque êle, como nós, nascemos todos na mesma nação".

Há prova disso, porém — disse Gomulka, no incêndio da estação de rádio de Bydgoszcz, a 18 de novembro, o que qualificou de "provocação das fôrças reacionárias". — "Esmagaremos os provocadores", acrescentou, e prometeu também severo castigo aos que instigaram o aludido incidente.

Recorda-se que um grupo de jovens de Bydgoszcz, a uns 150 quilômetros a Noroeste de Varsóvia, depois de uma desordem em um cinema, realizaram uma manifestação contra a polícia. Os manifestantes incendiaram a emissora, que antes era utilizada para interferir nas transmissões do Ocidente. O discurso de Gomulka foi a primeira referência oficial a êsse incidente, tendo os jornais dado apenas pequena notícia a respeito.

Gomulka falou ante uma concentração de "ativistas" do partido, no Palácio de Cultura. Foi seu primeiro discurso político desde que assumiu o cargo de primeiro-secretário do Partido dos Trabalhadores Unidos (comunista) na Polônia.

Tomaram parte na reunião, operários dos três partidos que formam a "Frente Nacional", que apoia o Govêrno: Comunista, Democrático e Camponês.

Resenha Internacional

Incidentes na Albânia

BELGRADO, 29 (FP) — Segundo boatos que correm nesta capital, recentemente teriam se verificado incidentes de certa gravidade na Albânia, durante uma manifestação de operários. A polícia teria entrado em ação, fazendo uso de armas de fogo e matando vários manifestantes.

Generais detidos

BUENOS AIRES, 29 (FP) — Segundo os meios geralmente informados, os generais Juan José Uranga e Justo Leon Bengoa, que foram presos no dia 21, estão detidos administrativamente.

Vacina Salke

NOVA ORLEANS, Luisiania, 29 (FP) — Segundo comunicação apresentada pelo doutor Randolph Batson, diretor médico do centro de poliomielite da Universidade Vanderbilt, é possível aplicar-se às crianças a vacina Salk em uma solução contendo igualmente vacinas contra a difteria, a coqueluche e o tétano.

No Tejo o "Brava"

LISBOA, 29 (ANI) — A primeira unidade anti-submarina inteiramente construída nos estaleiros portugueses entrou ontem no Tejo. O barco, o navio patrulha "Brava", dispõe, além de quatro canhões ligeiros de equipamento, de 56 bombas de profundidade e do mortífero "Hedge-Hog" arma moderna que lança simultâneamente 24 projéteis sôbre a zona onde tenha sido detetado o submarino em imersão.

Tunisia e Marrocos em contato com Washington

WASHINGTON, 29 (De Edmond Marco, da FRANCE PRESSE) — Nas esferas oficiais desta capital julga-se que as visitas numa semana à capital norte-americana, pelos representantes dos governos tunisino e marroquino, à margem da 11a. sessão da Assembléia Geral das Nações Unidas, foram frutíferas na medida em que permitiram um primeiro contato direto entre os dirigentes da política norte-americana com os dos dois antigos protetorados franceses da Africa do Norte que obtiveram a sua independência.

ENTREVISTA EM WASHINGTON

Sabe-se que do lado tunisino êsses contatos consistiram numa entrevista Bourguiba-Eisenhower, na Casa Branca, e uma série de conversações do Primeiro Ministro da Tunisia com o Secretário de Estado Interino, sr. Herbert Hoover, e com o seu Adjunto para as questões norte-africanas e do Oriente Próximo, sr. William Rountree.

Por outro lado, o Govêrno do Sultão Mohammed V foi representado na troca de pontos de vista "sôbre problemas de interêsse comum" pelo seu Ministro de Negócios Estrangeiros, sr. Ahmed Salafrej e por uma delegação semi-militar e semi-política presidida pelo príncipe herdeiro do Marrocos, Moulay Hassan. O príncipe, em companhia de vários conselheiros militares, entre os quais o general Kettani efetuou uma viagem de estudos e informação, de duas semanas, pelos Estados Unidos.

Não parece que êsses contatos tenham ultrapassado o quadro de uma troca de impressões, efetuada num plano bem geral mas que engloba ao mesmo tempo os problemas particulares de cada um dos países representados e os decorrentes da situação atual na África do Norte e no Oriente Próximo.

Nos círculos competentes do Departamento de Estado declara-se particularmente que os Estados Unidos têm um especial interêsse na consolidação das suas relações com os países situados numa região essencial do ponto de vista estratégico para a defesa do mundo livre e cuja evolução para a independência foi acompanhada em Washington, com simpatia e compreensão. Todavia, os mesmos círculos mostram-se muito prudentes quanto à definição precisa dos objetivos norte-americanos na África do Norte. Neste momento, parece que nesta capital há a preocupação de não prejudicar os esforços feitos pela França e por antigos "protegidos" para estabelecer suas relações numa base de cooperação amigável e construtiva.

ENCAMINHADO O PROJETO CONTRA SUBVERSÃO

Desmente INIC a acusação

A notícia recentemente divulgada na imprensa de que o Ministério da Agricultura não vinha solucionando processos do INIC sôbre irregularidades verificadas em concessões de terras públicas na Baixada Fluminense foi objeto, ontem, de um desmentido por parte do presidente daquele Instituto.

Em nota distribuída à imprensa, esclarece o INIC que o assunto é de sua exclusiva alçada, com êle nada tendo a ver o Ministério da Agricultura, e que todos os casos de concessões irregulares estão sendo examinados, a fim de serem definitivamente solucionados.

Nota oficial

E' a seguinte a íntegra da nota ontem distribuída pelo gabinete do Instituto Nacional de Imigração e Colonização:

«Tendo um matutino publicado em sua edição de 27 do corrente que o Ministério da Agricultura não solucionava processos do Instituto Nacional de Imigração e Colonização, sôbre irregularidades verificadas em concessões de terras públicas na Baixada Fluminense, o INIC torna público que não tem fundamento tal referência ao Ministério da Agricultura, uma vez que as providências determinadas pelo Instituto, sôbre a revisão das concessões de lotes rurais, é assunto de exclusiva alçada de sua Diretoria Executiva, na forma da Lei 2.163, de 5 de janeiro de 1954.

«Os trabalhos da Comissão encarregada de apurar irregularidades verificadas na concessão de terras públicas em administrações anteriores prosseguem normalmente demorados, uma vez que exigem a vistoria de 3 mil lotes rurais, em tôda a Baixada Fluminense».

Muniz segue para La Paz

ASSUNÇÃO, (Paraguai), 29 (FP) — Viajará hoje para La Paz o embaixador Carlos Muniz, depois de se ter entrevistado com o presidente Stroessner e o chanceler Sapena Pastor.

Falcão pedirá urgência para a matéria

O deputado Armando Falcão tomou a iniciativa de rearticular o andamento do projeto oriundo de mensagem de Vargas, e enviado à Câmara há dois anos passados, que define os crimes de infidelidade à pátria e de hostilidade à forma de govêrno, dando ao mesmo tempo bases legais para a ação repressiva do Poder Executivo aos crimes contra as instituições e sufocar tôda e qualquer tentativa de subversão da ordem.

Em breves declarações à reportagem, informou o deputado Armando Falcão que tão logo seja o projeto relatado na Comissão de Justiça, o que deverá acontecer quinta-feira próxima, pedirá em plenário urgência para a matéria, adiantando mais que desenvolverá todos os esforços a fim de que ela seja aprovada ainda neste fim de ano legislativo.

OS CRIMES CONFIGURADOS

Determina o projeto de lei em causa que não só para o cidadão brasileiro, como para o estrangeiro que se encontre no país ou nele residir, é crime de hostilidade à forma de Govêrno tôda atividade extensiva ou clandestina, qualquer que seja a forma ou meio empregado em favor da partido político não legalizado, ou que tenha o registro cancelado pelo Tribunal Superior Eleitoral.

Estende-se também, à medida, as associações não devidamente legalizadas e de carater internacional. Em linhas gerais, êsse é o sentido da proposição, que consolida, em em seus diversos artigos, disposições de leis repressivas epara em diversos diplomas.

Há dois anos na Câmara

O projeto se encontra na Câmara precisamente há dois anos, tendo sido designado seu relator o deputado udenista Bilac Pinto, que o manteve engavetado até agora quando devido à articulação do deputado Falcão, vem de ser escolhido novo representante para lhe dar parecer, o sr. Raimundo de Brito, do Partido Republicano.

Abordado pela reportagem, o novo relator informou que «é seu propósito apresentar parecer na próxima semana, possivelmente quinta-feira, acreditando, pelo rápido exame que fez da matéria, que elaborará um substitutivo aproveitando a oportunidade para unificar as leis punitivas dos crimes contra o Estado.

O líder ignora

No fim da tarde, a reportagem procurou o líder Vieira de Melo, indagando-lhe se tomara conhecimento das demarches feitas pelo sr. Armando Falcão, para o rápido andamento do projeto chamado de fidelidade à Pátria, e se iria dar o seu beneplácito à urgência anunciada pelo vice-líder do PSD.

Disse o sr. Vieira de Melo que não tinha conhecimento do problema, afirmando, porém, que ia estudar o assunto.

Aplausos à fala de J. K.

De todos os pontos do país, têm chegado ao Catete milhares de telegramas de felicitações ao Presidente da República, pelo discurso que proferiu, dia 27, ao microfone de "A Voz do Brasil", afirmando categòricamente sua disposição de não mais tolerar qualquer tentativa de perturbação da ordem.

Estes telegramas, que atestam a profunda repercussão das palavras do Chefe da Nação, são assinados por trabalhadores, intelectuais, militares, deputados, senadores, chefes políticos e vultos de projeção das classes conservadoras.

Dentre os últimos telegramas chegados, hoje, ao Palácio do Catete, destacam-se os do Sindicato dos Taifeiros de Belém do Pará, da Associação dos Empregados no Comércio de Minas Gerais, dos trabalhadores da Light do Rio de Janeiro e da direção do Partido Social Trabalhista.

Exmo. Snr. Dr. José Vitorino Pereira
Superintendente da Caixa de Crédito da Pesca
Praça Quinze — D. F.

Senhor superintendente Caixa Crédito da Pesca Cooperativa Pescadores Santos solidários V. S. Defesa postulado função administrativa assistência esta Caixa presta pescadores litoral Estado São Paulo. Protestamos ataques esta Caixa pessoa V. S. reportagens imprensa Rio e Pôrto Alegre. Elementos suspeitos não merecem crédito junto classe, esta Cooperativa não levou consideração apocrifas reportagens, motivo leva bem alto nome desta Caixa em tão sábia administração V. S. dificuldade classe, mas temos sido atendidos V. S. medida possível, até então motivo pois de levarmo-nos unidos nosso protesto, fique pois certo nossa solidariedade. Atenciosas saudações, Siqueira Cavalcante — Diretor Gerente, Rua Braz Cubas 3 — 9.º andar sala 5 — Santos.

I. P. A. S. E.

INSTITUTO DE PREVIDÊNCIA E ASSISTÊNCIA DOS SERVIDORES DO ESTADO

EDITAL da Divisão de Administração de Bens do Departamento de Aplicação de Capital — Chamada de candidatos a apartamentos dos edifícios das Ruas 'Barata Ribeiro' e "Mascarenhas de Morais".

O Chefe da Divisão de Administração de Bens chama a atenção dos interessados para o edital publicado a fls. 21.913, do "Diário Oficial", Seção I, de 19 do corrente, referente à convocação de 19 candidatos contemplados por desistência, na concorrência dos apartamentos dos edifícios das Ruas "Barata Ribeiro" e "Mascarenhas de Morais".

Tendo em vista que a chamada havia sido suspensa em virtude de Mandado de Segurança, os contemplados terão o prazo de oito dias, a contar da presente publicação, para comprovar as declarações feitas na inscrição.

DCA, 27 de novembro de 1956.

Ass.) FRANCISCO CARNEIRO, Chefe.

Alkmim vai à Bahia

Acompanhado de vários deputados, inclusive o líder da Maioria, sr. Vieira de Melo, além de técnicos fazendários e do presidente do Banco do Brasil, segue o Ministro da Fazenda amanhã para Ilhéus, Bahia, a fim de avistar-se com os representantes da lavoura cacaueira, para um debate sôbre os seus problemas e reivindicações, a fim de encontrar uma solução para a crise em que se debatem.

A situação de quase calamidade em que se encontram os lavradores de cacau na Bahia foi levada ao conhecimento do Presidente da República pelos srs. Vieira de Melo e Oliveira Brito, portadores de apêlos os mais dramáticos, no sentido de que fôssem tomadas providências salvadoras do produto.

Reivindicações

Pleiteam os lavradores do cacau maior bonificação para o produto, inclusive a prorrogação dos contratos atuais, na sua maioria vencidos e com ameaça de execução.

Nenhuma palavra sôbre as divergências anglo norteamericanas

AUGUSTA, Geórgia, 29 (UP) — O presidente Eisenhower recebeu, ontem, detalhada informações sôbre os acontecimentos mundiais, porém seu secretário de imprensa declinou de comentar as versões de que se acentuam as divergências anglo-norte-americanas sôbre o Oriente Próximo.

POSSE NO IAPC

Flagrante da posse do sr. Aben Attar Neto, ontem, no gabinete do Presidente do IAPC

Cafés de qualidade e a bons preços: séria concorrência

Toma corpo dia a dia a campanha encetada pelo IBC pela melhoria dos níveis dos cafés brasileiros, campanha essa que vem convencendo cada vez maior número de produtores, conhecedores da situação do Brasil no mercado mundial, ameaçada pelos cafés de tipo fino da Colômbia e da América Central, por um lado, e pelo preço reduzido dos cafés africanos, de outro.

Essas duas perigosas ameaças: qualidade e prêço convidativo, causadas por dois sérios concorrentes, vêm sendo experimentadas sucessivamente pelo Brasil, que vinha assistindo à diminuição crescente de sua participação no mercado mundial, com graves prejuízos de sua balança comercial.

ALGUNS DUVIDAM

Apesar de constituir uma leviandade o desconhecimento dessas ameaças é um crime contra os produtores e o próprio país não reagir contra elas, infelizmente, ainda é forte a corrente que alimenta dúvidas sôbre a viabilidade do esfôrço destinado a produzir cafés finos no Brasil.

Cafeicultores reagem

Todavia, é maior o número dos produtores interessados em enfrentar a situação. Dentre êles há um exemplo dos mais expressivos, o de um cafeicultor que iniciou há poucos anos o sistema do despolpamento em parte do café colhido procurando com isso melhorar a cotação do produto. E os resultados obtidos foram tão animadores que de ano para ano, o mesmo cafeicultor tratou de aumentar o volume da produção beneficiada. Segundo declarações suas, doravante só produzirá cafés finos, tal o sucesso alcançado.

Através propaganda

O cafeicultor em causa é o sr. Rafael de Carvalho, que há quatro anos iniciou a plantação de café no norte do Espírito Santo, obtendo lugar de edstaque sendo hoje um dos maiores produtores capixabas. Na recente concentração de cafeicultores, realizada em Colatina, contou o sr. Rafael a sua história como produtor de cafés finos. Disse êle que há tempos, atraído pela propaganda estadual, deliberou melhorar a produção e obter cafés finos em suas fazendas, tendo comprado, para tanto, um despolpador, passando a produzir já no primeiro ano de experiência 500 sacas de um artigo de elevada qualidade. Animado com o resultado inicial, adquiriu no ano subsequente outro conjunto de despolpadores, passando a produzir três vezes mais, ou sejam 1.500 sacas de bom café. No terceiro ano sempre ampliando o parque de despolpadores, logrou produzir 2.000 sacas, chegando ao corrente exercício, quarto ano de atuação, a calcular uma colheita de nada menos de 6.000 sacas de cafés finos. E o entusiasmo do sr. Rafael de Carvalho pela produção de cafés de tipos elevados é de tal ordem, que pretende ampliar ainda e muito mais o seu esfôrço, no sentido de obter volumes cada ano maiores de um produto colocado no mercado por preços altamente compensadores.

Deve ser imitado

O empreendimento do sr. Rafael de Carvalho representa um exemplo a ser meditado pelos produtores dos demais Estados cafeeiros. Em primeiro lugar há a lição de tenacidade que encerra a continuidade do despolpamento pois a persistência constituiu aí uma primeira vitória. Em 2º lugar surge a demonstração da praticabilidade do despolpamento em regiões pioneiras recém desbravadas e, por isso mesmo carecendo de muitos recursos complementares. Em terceiro lugar ocorre a comprovação de que cabe ao produtor o principal esfôrço para elever a qualidade dos cafés. Ao Estado, representado no caso pela administração estadual ou pela autarquia cafeeira, compete estimular e prestigiar o trabalho em prol dos cafés finos. Mas sem a vontade do lavrador, sem a sua decisão de elevar a qualidade, sem a sua ação tenaz e continuada, não se conseguirão resultados definitivos na campanha dos cafés finos.

Reclamar assistência

Evidentemente os lavradores estão no direito de reclamar do poder público maior assistência e um apoio adequado a fim de levar a têrmo a campanha para a qual são convocados. Não é outra, aliás, a compreensão do problema evidenciada pelo IBC neste momento empenhado em difundir a campanha entre os cafeicultores e em ajudá-los a executá-la devidamente. Tanto mais que não se trata, no caso de um movimento que interesse apenas aos produtores que dêle participam diretamente. Dado o papel que o café representa na economia brasileira, torna-se intuitivo que a elevação dos padrões dos nossos cafés, suscetíveis de consolidar a nossa posição nos mercados cafeeiros mundiais, é problema de interêsse do país e, como tal merecedor da atenção de todos os brasileiros.

Melhor pagamento

Se, como é certo, o café representa a moeda de pagamento por excelência no exterior, quanto mais obtivermos pelo nosso café tanto mais poderemos comprar lá fora. Um país para importar precisa de exportar, esta a regra número um do comércio exterior. Ora, na nossa pauta de exportação nenhum outro produto supera o café em aceitação, volume e valor das vendas. Basta que as nossas remessas para o exterior caiam, em virtude da diminuição do consumo mundial ou do aumento da oferta do produto de outras origens, para que a economia brasileira se ressinta fortemente, impedida de importar artigos fundamentais à sua movimentação, surgindo, em consequência, uma série de fenômenos que atingem diretamente tôda a população brasileira, mesmo naqueles setores mais afastados do café e que pouco ou nada sabem a respeito do produto chave da nossa economia.

Artigo fundamental

Há outro aspecto a considerar. O café está destinado a ser, durante muitos anos ainda, um artigo fundamental na pauta das nossas exportações. Não existe outro produto agrícola que com êle possa rivalizar neste particular. Portanto, ao cuidar de melhorar a apresentação dos cafés brasileiros estamos defendendo o presente do país e preservando o seu futuro. Não será excessivo dizer que, à medida que aumenta o nosso desenvolvimento industrial, mais sobem as nossas necessidades de importação, o que só conseguirá, evidentemente, se melhorar as suas exportações. E', precisamente, dêste ponto de vista que o café ocupa uma posição privilegiada e, durante muitos anos ainda insubstituível.

Adotar mesma política

Por tal motivo compreende-se o alcance do esfôrço realizado pelo sr. Rafael de Carvalho em suas lavouras de café do Norte do Espírito Santo. Da mesma forma que os demais lavradores hoje empenhados em elevar o padrão dos cafés produzidos, desenvolve êle um esfôrço do maior alcance para o país. Justo, portanto, que se acompanhe a ação dêsses pioneiros com a simpatia que está a merecer, a que se apele para os demais lavradores no sentido de aplicar a mesma política do café. O exemplo de Colatina, da mesma forma que o exemplo de Catanduvas e de tantos outros municípios brasileiros ora dedicados à tarefa de elevar os níveis dos cafés colhidos, é alvissareiro e nos permite considerar com otimismo o futuro da cafeicultura no Brasil.

DR. LUIS SAPIENZA
CIRURGIA GERAL
GINECOLOGIA
Av. Rio Branco, 277 — 1612
Tel.: 42-3956

DNER
CONCORRÊNCIA PÚBLICA
"Departamento Nacional de Estradas de Rodagem fará realizar, no dia 18 de dezembro de 1956, concorrência pública para pavimentação asfáltica na BR-2 trecho Curitiba-Rio Negro, no Estado do Paraná. Valor dos serviços: ..... Cr$ 49.600.00,00".

Tomou posse o Diretor Jurídico do IAPC

A's 15 horas de ontem, no Instituto dos Comerciários, tomou posse do cargo de Diretor do Departamento Jurídico daquela autarquia o sr. Jacinto Teixeira Aben Attar Neto, recentemente nomeado para aquêle cargo, em substituição ao sr. Fernando Abelheira.

A' cerimônia de posse compareceram, entre outras autoridades, os srs. Plínio Travassos, Procurador da República; Caio Tácito, subchefe da Casa Civil, Oyama Teixeira, representante do ministro Nereu Ramos, e funcionários do IAPC.

DISCURSOS

O novo Diretor do Departamento Jurídico do Instituto dos Comerciários foi saudado pelo Presidente da autarquia, sr. Agenor Pedreira, que o empossou no cargo.

Em seguida, falaram vários oradores, tendo no final, discursado o sr. Aben Attar Neto para agradecer as homenagens que lhe foram prestadas.

Lunardi

Tomará posse dia 3

Entrega de prêmios do concurso do SESI

Realiza-se hoje, às 20,30 horas, no auditório do Ministério da Educação, a solenidade de entrega dos prêmios aos vencedores do concurso promovido pelo SESI em colaboração com a Associação Brasileira de Assistentes Sociais, sôbre a organização do serviço social numa emprêsa.

Exame de crise da Minoria

A bancada do Partido Trabalhista Brasileiro reune-se hoje, conjuntamente com a Comissão Executiva, para examinar os motivos que determinaram o afastamento do PSP do bloco da minoria.

A reunião será presidida pelo sr. João Goulart, devendo o sr. Fernando Ferrari, que também é líder do bloco ameaçado de se desarticular, fazer uma exposição sôbre o caso.

Reuniu-se ontem

Ontem a Comissão Executiva Nacional trabalhista teve uma reunião de rotina, deliberando na oportunidade anistiar os seus filiados do Distrito Federal que discreparam da orientação oficial, quando das eleições presidenciais. Foi distribuída nota, nos seguintes têrmos:

«A Comissão Executiva Nacional do Partido Trabalhista Brasileiro, em sua reunião realizada ontem pela manhã, decidiu, por unanimidade de votos, arquivar todos os processos a que estavam sujeitos os membros das paróquias do Distrito Federal, que dissentiram por ocasião das últimas eleições presidenciais».

JK irá à posse de Lídio Lunardi na CNI

Escolhido por unânimidade pelas Federações das Indústrias dos Estados para presidente da Confederação Nacional da Indústria, o sr. Lídio Lunardi tomará posse do cargo no dia 3 próximo, às 17 horas, no salão nobre daquela entidade, em solenidade a que estará presente o Presidente Juscelino Kubitschek.

Comparecerão também ministros de Estado, governadores, altas autoridades da administração Federal e industriais de todos os pontos do país. Nessa ocasião, o novo dirigente da Confederação Nacional da Indústria pronunciará importante discurso, definindo a posição da indústria face à conjuntura econômico-social do país.

TIROCÍNIO

O sr. Lídio Lunardi presidiu a Federação das Indústrias de Minas Gerais e exerceu a direção de outras entidades sindicais de importância, alcançando, assim, bastante tirocínio no que toca aos problemas da indústria nacional, aos quais está perfeitamente identificado.

A diretoria eleita para o biênio 1956-1958 é composta de representantes de todos os Estados e tem como primeiro vice-presidente o sr. José Vilela Andrade, possuindo mais cinco vice-presidentes, a saber: Neri Neves de Oliveira Marques, Alde Feijó Sampaio, Heitor Stockler de França, Napoleão Barbosa e Nelson Cabral. Os demais membros da diretoria são os srs. Milton Bezerra Cabral (1.º secretário), Adelino Câmara Pinto (2.º secretário), Gabriel Hermes Filho (1.º tesoureiro) e Valdir Diogo Siqueira, 2.º tesoureiro.

Suplentes e C. Fiscal

São suplentes da Diretoria os srs. Hugo de Araújo Faria, José Morais Correia, Sebastião de Holanda Cavalcanti, José Otávio Moreira, Joaquim Vitor de Holanda, José Bittencourt de Paula, Guilherme Renaux, Expedito Fernandes, Domício Veloso, José Alair Martins Batista e Mário Moraes.

O Conselho-Fiscal está composto dos srs. Diego Blanco, Antônio Ferreira Pacheco e Clovis Coutinho da Mota, tendo como suplentes os srs. Heitor Mota, Raphael Noschese e Custódio Vicente Ferreira.

Ministro desmente notícia

Desmentindo uma notícia de que seria Secretário do Ministro da Saúde, o advogado Theodoro Figueira de Almeida, autuado por crime de homicídio culposo, o Gabinete do Ministério da Saúde distribuiu, ontem, uma nota oficial à imprensa.

Revela ainda o esclarecimento, que é inverídica a notícia de que o professor Maurício de Medeiros, titular da Pasta da Saúde, tivesse comparecido ao Distrito Policial, para levar a sua solidariedade ao criminoso.

Os EE. UU. estão a pouco mais de um sonho *quando se voa pela* **PAA**

A bordo de um dos gigantescos Clippers* da Pan American, rumo aos Estados Unidos, você sentirá a diferença. A PAA é a única linha aérea norte-americana que se *especializou* em viagens transoceânicas.

Alguns dizem que esta diferença consiste na cordialidade criada pelas equipes da PAA. Outros afirmam que ela reside nos aviões espaçosos e de longo alcance. Todos concordam porém: quando se sabe que a Pan American obedece rigidamente às leis de operação aérea de Tio Sam, *com uma generosa margem sobressalente,* o resultado é uma segurança que faz com que as horas voem.

E é por isso que viajantes experimentados afirmam: *"A Pan American sabe como dirigir uma linha aérea".* —Para reservas, procure seu Agente de Viagens ou a PAA.

PAN AMERICAN
A LINHA AÉREA DE MAIOR EXPERIÊNCIA DO MUNDO

SÒMENTE a Pan American possui Radar em todos os seus vôos.

Rio de Janeiro: Avenida Presidente Wilson, 165-A (ao lado da Embaixada dos EE. UU.) — Telefone: 52-8070

São Paulo: Avenida Ipiranga, 95 - 103 — Telefone: 36-0191

* Marca Registrada

Diario Carioca

Diretor Presidente, Horacio de Carvalho Júnior
Diretor Redator-Chefe, Danton Jobim
Fundado em 17 de julho de 1928
RIO DE JANEIRO, 30 DE NOVEMBRO DE 1956

A nossa opinião

A Operação Copacabana

Copacabana e sua vida intensíssima, de cidade dentro da cidade, está se tornando um grave problema para a polícia carioca. A crônica policial está cheia de assaltos à mão armada, crimes sexuais, casos de delinqüência juvenil que se passam no bairro mais elegante da cidade. Agora, é o assalto a um banco, planejado e praticado no estilo dos "gangsters" americanos.

Dirão muitos que é o efeito do mau cinema sôbre a juventude, somado às deficiências de educação da chamada geração "coca-cola". Afirma-se que os ladrões frustrados do Banco Lonwdes eram jovens imberbes, possìvelmente de menos de vinte anos, conforme os poucos dados que pôde recolher a polícia dos depoimentos das vítimas. De qualquer modo, os delitos de menores passaram a constituir rotina.

Quanto à ação deletéria dos filmes de violência, sem dúvida ela existe. Mas só existe porque encontra um terreno adequado para plantar a má semente. Porque as fantasias que se geram na imaginação juvenil, trabalhada pelo apêlo aos instintos mais grosseiros, encontram meios e condições para se realizarem.

Com o crime se passa o mesmo que com certas formas de contravenção, como o jôgo. Joga quem quer, como mata quem quer. Mas se não há casas de tavolagem abertas ao público, se os antros de jogatina não podem ser frequentados sob o olhar complacente ou conivente da polícia, está claro que se jogará menos. Menos pais de família e rapazes inexperientes arruinarão suas economias e seu futuro perdendo dinheiro e deformando o caráter ante a sedução do pano verde.

Por isso, achamos que o novo Chefe de Polícia deve cuidar com uma atenção tôda especial do caso de Copacabana.

Se o coronel Batista Teixeira quiser encarar êsse bairro superpopuloso, repleto de estabelecimentos públicos, como um arrabalde qualquer, no qual se emprega um policiamento de rotina, está claro que vai falhar como seus antecessores.

E' preciso traçar planos novos para a profilaxia, baseados no intenso policiamento preventivo que leve em conta as características do bairro.

E' preciso criar, se necessário, novos postos de vigilância que tenham sob sua responsabilidade cada quarteirão e cada rua, num trabalho metódico e ostensivo.

E' preciso, enfim, que se dê aos relinquentes profissionais a certeza de que serão punidos e se tirem aos ocasionais os estímulos para delinquir.

Bem sabemos que a falta de recursos em homens e veículos, bem como de verbas para instalar e movimentar êsse serviço de ordem, são um empecilho sério à sua efetivação. Mas será possível que o Govêrno Federal não compreenda que se trata de uma séria emergência, que urge realmente sanear Copacabana dos desajustados que são atraídos pela sua opulência e o brilho de suas luzes?

A Vitória da Lei

A oposição está cindida. Um grupo insiste nas suas atividades subversivas, inconformado com a derrota eleitoral e querendo atentar contra o regime.

Outros, porém, discordam dessa orientação antidemocrática, constituindo atualmente a maioria da UDN e do PL. No seu entender, acima dos ódios e paixões do momento pairam os interêsses superiores do país, cujas instituições devem ser salvaguardadas. Sua posição é de perfeita conformidade com o sistema político vigente, limitando-se a fiscalizar o Govêrno em têrmos adequados, segundo as normas da boa educação política.

Parece que o bloco golpista tende a diminuir, ordenando-se alguns dos seus membros pelo exemplo dos elementos mais autorizados e responsáveis das hostes oposicionistas. Evidentemente a causa do "ataque" [illegible] pela fôrça não empolgando o poder. A qualquer tentativa de baderna serão esmagados pelo Govêrno, que está forte e disposto a defender a ordem e a Constituição.

A êsse respeito o Presidente da República falou com bastante clareza no seu último discurso. Não se afastará da lei o Chefe do Estado, mas, embora querendo a colaboração de todos para o bem comum, não permitirá que se perturbem a tranqüilidade e o progresso do Brasil com agitações estéreis e manobras contrárias à legalidade.

Nova Guerra de Nervos

A Comissão Técnica da Câmara dos Deputados acaba de aprovar uma emenda do Senado que manda extinguir o Fundo Sindical. Já é conhecido o nosso ponto de vista sôbre essa matéria. Por várias vêzes dela tratamos visando tão somente o interêsse público e os princípios de moralidade que devem nortear a administração brasileira.

Há, entretanto um aspecto que precisa ser devidamente considerado pela Câmara dos Deputados: a situação dos servidores daquele órgão vinculado ao Ministério do Trabalho. Com a extinção do Fundo Sindical, aquêles servidores ficarão, automàticamente, sem função. Cria-se um problema muito sério para o Presidente da República, ante a perspectiva do desemprêgo de algumas centenas de funcionários que, evidentemente, não são responsáveis pelos escândalos ocorridos no Fundo Sindical e que determinaram a medida em projeto.

Inicia-se, assim, nova guerra de nervos em tôrno dos servidores da CIS, guerra de nervos que parecia terminada com o recente parecer do Consultor Geral da República. Se a Câmara entender de extinguir a CIS, que o faça. Mas, ao mesmo tempo, que encontre uma solução humana para o problema dos seus servidores, aproveitando-os em quadros dos diversos Ministérios e autarquias.

S. A. DIARIO CARIOCA
Administração e Redação:
AVENIDA RIO BRANCO 25
Sede Própria
SUCURSAL EM SÃO PAULO:
AV. IPIRANGA, 879 — 13.º ANDAR — SALAS 131 e 133
Telefones: 35-5369 e 35-4564
SUCURSAL EM BELO HORIZONTE:
AV. AFONSO PENA, 774 — 3.º ANDAR — SALA 308

TELEFONES:

Diretoria	43-8163
Diretor-Redator-Chefe	43-6574
Superintendente	43-3914
Administração	23-3930
Secretaria	23-4683
Chefe da Redação	43-5574
Gerência	43-5537
Esportes	43-4137
Economia	23-3239
Reportagem	23-5082
Reportagem	23-4472
Polícia	23-2669
Departamento Promoção e Vendas	23-3062
Depto Gráfico	43-5609
Depto. de Publicidade	23-3763

ASSINATURAS
VENDA AVULSA Cr$
Número do dia ... 1,50
Anual ... 300,00
Semestral ... 160,00

BRASIL & PAISES DA CONVENÇÃO POSTAL
OUTROS PAISES
Anual ... Cr$ 350,00
Semestral ... 200,00

RECLAMAÇÕES
Qualquer irregularidade no recebimento de jornais de bancas, ou na entrega do DIARIO CARIOCA aos assinantes, deverá ser reclamada ao Departamento de Promoção e Vendas, pelo nosso telefone.

VIAJANTES
Percorre o interior o nosso inspetor Romualdo Perrota.

JK cumpre suas promessas

Proclama Argemiro Figueiredo em discurso no Senado

Plenário do SENADO

"O Presidente da República cumpre a palavra empenhada, na patriótica disposição de atender às mais justas reivindicações nordestinas, levando à minha terra os elementos de que ela precisa para viver e progredir".

Essa afirmativa foi feita, ontem, na tribuna do Senado, pelo sr. Argemiro Figueiredo (UDN, Paraíba), que se congratulou com o Presidente Juscelino Kubitschek pela sua decisão de autorizar a concessão de 600 toneladas de chapas da Companhia Siderúrgica Nacional para a fabricação de tubos para a Adutôra de Campina Grande.

O DISCURSO

O discurso pronunciado pelo parlamentar udenista, que mereceu a melhor acolhida no Monroe, está vasado nos seguintes têrmos: "Sr. Presidente, são poucas palavras. Recebi, hoje, o telegrama que passo a ler: "Senador Argemiro Figueiredo — Rio — Tenho o prazer de comunicar-lhe que Volta Redonda acaba de entregar 600 toneladas de chapas, que constituem a primeira parte destinada à fabricação de tubos da adutora para o abastecimento d'água de Campina Grande. Congratulo-me por mais êsse passo no sentido da concretização das promessas feitas pelo presidente Juscelino Kubitschek. Cordiais Abraços. (as.) Cleantho de Paiva Leite, chefe do Gabinete do Ministro da Viação".

COMBATE AO GOVÊRNO

"Não poucas vêzes tenha ocupado a tribuna do Senado para combater atos do Govêrno que me parecem contrários ao espírito da Constituição e aos interêsses superiores da coletividade. Não afasto dessa atitude a possibilidade de incorrer no pecado das injustiças involuntárias. Seria egoismo supremo sobrepor-me às contingências da natureza humana. Mas, o meu pensamento nunca perdeu a marca da sinceridade. E algumas vêzes tenho me pronunciado nesta Casa, sob a inspiração dos meus sentimentos de nobreza e compreensão democrática, para levar ao Chefe da Nação o confôrto de uma palavra de estímulo e reconhecimento partida de um homem cioso dos seus compromissos partidários e, ao mesmo tempo, fiel aos seus grandes deveres cívicos.

CONGRATULAÇÕES

"Depois do combate intenso em que empenhei contra a majoração dos impostos, tenho o prazer de vir hoje congratular-me com o honrado Chefe da Nação pelo fato referido no telegrama que acabo de ler. As poucas palavras que lemos nesse despacho telegráfico não podem ficar na órbita dos atos governamentais de pequena significação. O telegrama indica a marcha rápida de uma obra administrativa gigantesca, qual seja a de dotar uma cidade, das maiores do interior do Brasil, de abastecimento d'água à altura de suas necessidades. Salva-se da morte, poderemos assim dizer, uma população de cem mil almas, evitando-se que o maior centro comercial do interior nordestino se desorganize pereça à falta d'água e saneamento.

CUMPRIMENTO DA PALAVRA

O Presidente da República cumpre a palavra empenhada, na patriótica disposição de atender às mais justas reivindicações nordestinas, levando à minha terra os elementos de que ela precisa para viver e progredir. Campina Grande, dotada de energia elétrica de Paulo Afonso, como já o foi no corrente ano, e bem servida d'água para o consumo pessoal e industrial, ficará em condições de cooperar eficientemente para o fortalecimento da economia nacional"

APLAUSOS CALOROSOS

Integro e continuarei a integrar a corrente de oposição ao Govêrno. Mas terei verdadeiro júbilo cívico sempre que o sentimento da justiça vier neutralizar em minhas mãos as armas de combate. Nós não lutamos pelo prazer insano de destruir. Lutamos pelo ideal de conduzir o Estado à realização de seus fins; o Govêrno à consciência dos seus deveres e responsabilidades e a Nação aos caminhos seguros do progresso e do bem-estar comum.

Essa elevada compreensão democrática deixa-me bem para transmitir ao honrado presidente Juscelino Kubitschek os aplausos calorosos e agradecimentos profundos e sinceros dos meus conterrâneos e do pequeno Estado que tenho a honra de representar."

SÚMULA DA SESSÃO

O sr. ALENCASTRO GUIMARÃES voltou a combater a política monetária do Govêrno, referindo-se, desta feita, às declarações do ministro Alkmim (ao DC) negando a propalada reforma cambial.

O sr. MEM DE SÁ criticou a compra de aviões para as viagens do Presidente da República, no que foi imediatamente contraditado pelos srs. Rui Carneiro e Coimbra Bueno.

O sr. COIMBRA BUENO, cujos argumentos em favor da aquisição de novos aviões para o transporte do Presidente da República deixaram embaraçado o sr. Mem de Sá, solicitou a realização de uma sessão secreta (imediatamente convocada) para debater o assunto.

Na Ordem do Dia foi aprovado o projeto que autoriza o Poder Executivo a abrir o crédito de Cr$ ... 2.760.000,00 para a realização dos XIII Jogos Universitários Brasileiros, em Pôrto Alegre.

O sr. Gilberto Marinho mais uma vez pediu a atenção do Govêrno no sentido de ser resolvida a aflitiva situação dos servidores pagos pelas verbas 3 e 4.

Manifestou, a seguir, em nome da bancada do Distrito Federal, pesar pelo desaparecimento do grande pintor Santa Rosa, figura do maior relêvo no cenário artístico nacional, ora representando o Brasil na Assembléia da UNESCO, em Nova Delhi.

Concluída a votação da proposta orçamentária de 1957

Plenário da CÂMARA

A despeito da obstrução udenista, a Câmara dos Deputados concluiu, na manhã de ontem, a votação do Orçamento da União para o Exercício Financeiro de 1957, aprovando o Anexo da Receita e sua redação final.

Também teve sua votação últimada o projeto que prorroga a vigência dos prazos destinados à reavaliação dos ativos e incorporação das reservas das pessoas jurídicas, para efeito do pagamento do impôsto de renda.

DESCANSO HOJE

A fim de compensar o desgaste físico imposto não só aos deputados mas, também e principalmente, aos funcionários da Câmara, resolveu o plenário, a requerimento do deputado Último de Carvalho, não realizar sessão hoje, ficando marcada ordem do dia apenas para a próxima segunda-feira.

SEIS MILHÕES O "DEFICIT"

Fazendo uma rápida apreciação sôbre os resultados previstos para a execução da lei de meios do próximo ano, o deputado Sergio Magalhães afirmou que a despeito de estar previsto um "deficit" nominal de 18 bilhões de cruzeiros, o saldo verificado na conta de "ágios" — cêrca de 12 bilhões — reduzirá o saldo negativo para apenas 6 bilhões de cruzeiros na pior das hipóteses.

SÚMULA DA SESSÃO

Matutina:

— É aprovado o Anexo do Orçamento relativo à Receita, bem como a sua redação final, concluindo assim a votação orçamentária.

— É concluída a votação do projeto que prorroga até 31 de dezembro de 1956 o prazo para a reavaliação dos ativos e incorporação de reservas para efeito do pagamento do impôsto de renda.

Vespertina:

— O sr. Carmelo D'Ângelo discorre a respeito da situação econômico-financeira de São Paulo, com referência ao crédito bancário.

— O sr. Armando Lages justifica projeto de lei que dispõe sôbre o loteamento e desmembramento de terras rurais.

— O sr. Ilacir Pereira Lima apresenta projeto de lei autorizando o Executivo a encampar os veículos — caminhões e carros de passeio — importados fóra da lei e entregá-los ao Instituto de Aposentadoria e Pensões dos Empregados em Transportes e Cargas para venda aos motoristas profissionais do seu quadro de segurados obrigatórios, em pagamento da dívida da União para com esta autarquia.

— O sr. Medeiros Neto lê carta que recebera do presidente da Federação das Associações Rurais de Alagôas esclarecendo fatos relacionados com o pagamento de subvenções orçamentárias.

— O sr. João Machado justifica requerimento de constituição de Comissão Especial para redigir os projetos de lei necessários à complementação da autonomia do Distrito Federal.

— O sr. Áureo Melo reverencia a memória do jornalista Agnaldo Archer Pinto, falecido em Manáus.

— O sr. Neiva Moreira lê, para que conste dos Anais, artigo do professor Alfredo Gomes, publicado na "A Gazeta" de São Paulo, elogiando a indicação do Marechal Rondon para o Prêmio Nobel da Paz.

— O sr. Oliveira Franco lê telegrama que o presidente do Tribunal Regional Eleitoral do Paraná enviou ao presidente do Tribunal Superior Eleitoral dando conhecimento do transcurso das eleições naquele Estado.

— O sr. Último de Carvalho requer não seja realizada sessão hoje a fim de que os funcionários possam descançar após os trabalhos ininterruptos da Câmara.

— O sr. Oscar Carneiro apela para o Ministério da Agricultura e para o INIC no sentido de regulamentar o decreto relativo ao abastecimento do nordeste.

— O sr. Armando Corrêa apresenta projeto de lei que inclui a Faculdade de Odontologia do Pará entre os estabelecimentos de ensino superior subvencionados pela União.

— O sr. Frota Aguiar reclama o cumprimento da lei que concedeu um abono de 30% a título de gratificação por periculosidade aos trabalhadores que lidam com gasolina e outros combustíveis.

— O sr. Prado Kelly enaltece o significado da concessão, pelo Instituto dos Advogados do Brasil, da medalha Teixeira de Freitas ao professor Waldemar Ferreira, catedrático da Faculdade de Direito de São Paulo e lê a respeito, artigo do sr. Levy Carneiro, publicado no "Jornal do Brasil": Associaram-se à homenagem os srs. Loureiro Junior, Dagoberto Sales, Sales Filho, Rogê

(Conclui na 10.ª pág.)

• Argemiro

Elogia o Presidente

Vence o PSD no Paraná

O Governador do Estado do Paraná sr. Moisés Lupion, enviou ao Presidente do Diretório Nacional do PSD, sr. Cirilo Junior, o seguinte telegrama:

"Com a mais viva satisfação, tenho a honra de comunicar ao eminente correligionário a esmagadora vitória pessedista nas eleições municipais realizadas no meu Estado a 18 do corrente. O Partido Social Democrático elegeu 36 prefeitos nos 47 municípios em que se renovam mandatos, conquistando também grande maioria nas Câmaras Municipais. O pleito transcorreu em ambiente de perfeita ordem e completa segurança garantidas as liberdades democráticas pelo Tribunal Regional Eleitoral.

Usina de álcool deve funcionar

Assembléia Fluminense

O deputado Raul Travassos, da bancada da UDN, apelou, ontem para a Maioria, no sentido de aprovar o projeto de sua autoria, que tem por fim possibilitar a entrega da Usina de Alcool de Mandioca de Itaperuna à Associação Comercial daquele Município.

A referida Usina de Alcool, através da proposição apresentada pelo sr. Raul Travassos, pertence ao Govêrno Federal e se encontra paralisada há vários anos. Seria, agora, adquirida pelo Govêrno do Estado, prestando relevantes serviços à lavoura local, uma vez posta em funcionamento.

Novo líder

Em virtude de um pedido de licença por 30 dias, do líder udenista, sr. Saramago Pinheiro, foi designado para assumir aquêle pôsto o sr. Serpa de Carvalho. O novo líder é representante do Município de Nilópolis e tem se mantido, até o momento, numa linha coerente de oposição ao Govêrno.

Diversos

Falaram ontem, nas pequenas comunicações, os seguintes deputados: o sr. Eugênio Lima, para se congratular com o Govêrno pela solução encontrada para a greve da energia elétrica nos Municípios de Pádua e Miracema, dando conhecimento de um telegrama do Secretário do Govêrno sr. Oliveira Rodrigues, comunicando-lhe o fato; o sr. Francelino França, para ler e comentar um memorial dos cafeicultores do Estado do Rio e do Espírito Santo, pleiteando diversas providências junto ao Banco do Brasil; o sr. Rodrigues de Oliveira que voltou a se referir à situação de miséria dos operários da Fábrica de Tecidos da Lapa, em Campos, a qual se encontra paralisada, solicitando o interêsse do Govêrno, o sr. Valter Vieiras que se referiu à formatura da turma deste ano da Escola Rural Normal de Cantagalo; e o sr. Sá Rêgo, que apelou para o Presidente do Tribunal Regional Eleitoral, no sentido de possibilitar tôdas as facilidades no novo alistamento no território fluminense.

Faltou número

Na Ordem do Dia faltou "quorum" para as deliberações. A matéria constante da pauta, cêrca de 30 proposições, inclusive indicações foi transferida para a reunião de hoje. O sr. Luiz Guimarães, apresentou um requerimento solicitando ao Prefeito de Nova Iguaçu, o envio da relação das novas zonas urbanas do Município a Diretoria Regional dos Correios e Telégrafos.

Gouthier chega a Bruxelas

BRUXELAS, 29 (FP) — Chegou hoje à tarde a esta capital o sr. Hugo Gouthier, novo Embaixador do Brasil na Bélgica.

O sr. Hugo Gouthier vai substituir o sr. Vasco Tristão Leitão da Cunha.

Acompanhado por sua espôsa, o Embaixador do Brasil chegou por via férrea, vindo de Paris. Foi cumprimentado na estação pelo diretor do protocolo, em nome do Ministério dos Negócios Estrangeiros, e pelo pessoal da Embaixada.

Antonio Segni obteve o voto de confiança no Senado

ROMA, 29 (UP) — O Govêrno do Premier AAntonio Segni ganhou um voto de confiança do Senado, apesar dos esforços dos esquerdistas para desbaratar sua política de moderação na crise de Suez.

A votação foi de 110 contra 67 votos e 15 abstenções.

Vários democratas cristãos, contudo, declararam que a abstenção do govêrno do sr. Segni, na votação da Assembléia Geral da ONU sôbre a questão do Egito, havia sido de parcialidade a favor da França e Grã-Bretanha.

A cidade oferecerá mausoléu ao pintor Santa Rosa

CÂMARA dos Vereadores

Em regime de urgência foi aprovado o projeto do sr. Magalhães Júnior, abrindo o crédito de cem mil cruzeiros, para construção do mausoleu que a cidade dedicará ao pintor Santa Rosa, falecido, na India, quando, aliás, representava o Brasil num congresso de teatro.

O projeto foi apresentado logo após a Mesa comunicar o falecimento do artista e teve a aceitação de tôdo o plenário, sem que nenhum representante usasse da palavra, a fim de não impedir sua rápida trâmitação.

SÚMULA DA SESSÃO

Expediente, presidência do sr. Luis Paes Leme.

Todo o Expediente foi dedicado à memória de Coelho Neto, falando a respeito os srs. Frederico Trota, Hélio Valcácer, Edgar de Carvalho, Gladstone Chaves de Melo, Cotrim Neto e Magalhães Júnior. O filho do escritor, sr. Paulo Coelho Neto, esteve presente à homenagem, falando, por último, para agradecer a manifestação dos vereadores.

HOMENAGEM

O plenário, a seguir, prestou uma manifestação ao sr. Alvaro Dias, que acaba de renunciar à vereança, a fim de assumir o cargo de Ministro do Tribunal de Contas da Prefeitura. Desfilaram pela tribuna representantes de todos os partidos. O novo ministro agradeceu às homenagens de seus pares.

Com a sessão prorrogada, o sr. Cotrim Neto referiu-se a uma conferência que pronunciou, na véspera, na Associação Comercial. Informou que os comerciantes demonstraram aceitar a majoração do impôsto de vendas e consignações, desde que o produto da arrecadação com isso alcançado fôsse, realmente, empregado em obras públicas.

ORDEM DO DIA

Presidência do sr. Luis Paes Leme.

Foi aprovado o projeto do sr. Magalhães Júnior, em regime de urgência, abrindo crédito para construção do mausoleo do pintor Santa Rosa.

O sr. Levi Neves apresentou projeto de lei assegurando prioridade para a matrícula nas escolas primárias da Prefeitura aos filhos dos sentenciados. O sr. Manoel Blasquez apresentou requerimento de urgência para a matéria. As sras. Dulce Magalhães e Sandra Cavalcanti manifestaram-se contra o projeto, alegando que não deve existir discriminação, para efeito de matrícula nas escolas da Prefeitura, entre os filhos dos sentenciados e outras crianças necessitando de instrução.

Foi renovada a licença anteriormente concedida à sra. Sagramor de Escuvero.

Reassumiram suas cadeiras os vereadores Hugo Ramos Filho e Isaac Izeckson, que se encontravam em gôzo de licença.

O sr. Magalhães Júnior extranhou que, na portaria do Prefeito sôbre a unificação do contrato da Light, figurasse, como árbitro da emprêsa, o sr. Vitor Nunes Leal, atual Chefe da Casa Civil da Presidência da República. Na referida portaria figuram, como árbitros da Prefeitura, os ss. Elmano Cardim e João José de Queiroz.

"AQUA-FAIR 1957"

O sr. Raul Brunini apresentou requerimento de informações ao Prefeito, indagando qual o empresário responsável pela apresentação do "Show Aqua-Fair 1957" no Ginásio do Maracanã.

Aplausos irrestritos ao recente pronunciamento de JK

Política Estadual

S. PAULO, 20 (Asapress) — Em dois telegramas nada menos de quarenta deputados da Assembléia Legislativa Estadual hipotecaram sua solidariedade ao discurso proferido, através da "Vóz do Brasil" pelo Presidente da República, sr. Juscelino Kubitschek.

Por outro lado, o líder da bancada do PSP, no Palácio Nove de Julho, sr. Martinho di Ciero acentuou que "a fala presidencial foi oportuna, serena e necessária, diante das provocações acintosas e constantes dos golpistas".

OS TELEGRAMAS

O primeiro telegrama assinado, pelos deputados pessedistas está assim redigido:

"A bancada pessedista da Assembléia Legislativa de São Paulo envia a V. Exa. calorosas felicitações pela magnífica e patriótica oração de ontem, em que se renova superior atenção de pacificar a família brasileira, advertindo contudo os inconformados, responsáveis pelo clima de agitação em que o país se vem debatendo de que não serão, de modo algum, toleradas novas investidas contra a tranquilidade pública. O povo brasileiro que precisa de paz para trabalhar e produzir coloca-se mais uma vez ao lado do seu grande presidente".

O segundo telegrama foi redigido pelo deputado Juvenal Rodrigues de Morais, do PSD, que colheu assinaturas de parlamentares de outras agremiações. Eis o segundo despacho: "Nós, representantes do povo paulista à Assembléia Legislativa do Estado de São Paulo, queremos felicitar V. Exa. pelas palavras incisivas, enérgicas e indispensáveis que ontem dirigiu à Nação, tranquilizando e animando o povo brasileiro, conclamando-o, assim, àquela confiança popular que é a base para avançar e vencer. Maior e melhor homenagem V. Exa. não poderia ter prestado, como chefe da Nação, aos heróis que tombaram em 27 de novembro de 1935 pela defesa da ordem, da legalidade e do cristianismo no solo pátrio. E confiantes de que V. Exa. será como Presidente da República a continuação da sua integridade de candidato que nós, representantes do povo paulista, queremos cumprimentá-lo".

MONTORO SOLIDÁRIO

SÃO PAULO, 29 (Asapress) — O deputado Franco Montoro, do PDC de São Paulo, falando a respeito do discurso pronunciado têrça-feira última pelo Presidente da República, declarou à imprensa o seguinte:

"O Govêrno da República terá o apoio das fôrças conscientes do país se procurar fazer efetivamente respeitada a Constituição nacional e promover, com energia e honestidade, a solução dos problemas que afligem o povo brasileiro".

Por seu turno, disse o sr. Márcio Pôrto, líder da bancada do PR: "Acho que a palavra do presidente de há muito estava fazendo falta porque entendo, como democrata que sou, que eleito o presidente Juscelino Kubitschek, deve governar com todos aqueles que são munidos de espírito público".

GARANTIA DO REGIME

Finalmente, outro pronunciamento sôbre a fala presidencial, procedente de São Paulo, é o telegrama que o Diretório Regional do PSD enviou ao Chefe do Govêrno. Está assim redigido:

"O discurso do Presidente é uma garantia para todo o povo brasileiro e inclusive para os chefes das fôrças oposicionistas do país, pois renova a êsses políticos a esperança de poderem continuar nas suas atividades partidárias. As palavras do Presidente constituem uma mensagem de fé e esperança para os brasileiros que pretendem construir, dentro do regime democrático, a grandeza do país".

EM BELO HORIZONTE

BELO HORIZONTE, 29 (Asapress) — De um modo geral, os meios políticos locais receberam com satisfação o pronunciamento do Chefe da Nação, feito anteontem através da "Voz do Brasil".

O discurso do Presidente da República está sendo interpretado como uma definição enérgica da autoridade constituída em favor da preservação da ordem interna do país.

Por outro lado, no âmbito parlamentar, as palavras do sr. Juscelino Kubitschek foram interpretadas de formas diversas, de acôrdo, naturalmente, com a filiação partidária de cada deputado.

REFORMA DA CONSTITUIÇÃO MINEIRA

BELO HORIZONTE, 29 (Asapress) — Vêm tomando vulto os entendimentos em tôrno da revisão constitucional, notando-se um intenso trabalho de sondagens entre os líderes de todos os partidos visando a tornar pacífica tal reforma.

A propósito dessa reforma, ouvimos o líder da maioria, deputado Pio Canedo, que nos declarou: "Não vejo inconveniente em que se altere a Constituição com a prudência, é claro, que exige uma matéria tão relevante como essa. Acho que as experiências acumuladas pelo tempo devem ser aproveitadas pelos deputados, os quais, em amplo e leal entendimento, poderão promover a benéfica e harmônica alteração da Carta Magna".

Aliás, o deputado Omar Mendes já tem pronto um requerimento de convocação extraordinária do Legislativo mineiro para o período de 15 de dezembro a 15 de janeiro do próximo ano.

De acôrdo com o requerimento daquêle parlamentar, a convocação tem por objetivo votar a reforma constitucional, ora em andamento na Assembléia Legislativa.

O PTB VOLTA AO REDIL

BELO HORIZONTE, 29 (Asapress) — Segundo se informa, alguns próceres trabalhistas estão desenvolvendo intenso trabalho, visando a reconquista das simpatias governamentais perdidas por ocasião da votação do aumento do funcionalismo público. Esse trabalho, entretanto, vem encontrando uma certa resistência por parte dos círculos governistas que sustentam a tese de que o PTB não pode mais ter tratamento igual aos que se mantiveram fiéis ao Govêrno.

Por outro lado, certos círculos ligados ao Palácio da Liberdade apontam como único caminho para a reabilitação do PTB, o apoio dêsse partido ao projeto que dispõe sôbre a criação da CAMIG, que vem sendo combatido pelos trabalhistas sob a alegação de que a aprovação dessa proposição representa um profundo golpe na estrutura da Secretaria da Agricultura, ora ocupada por um elemento dêsse partido.

CONFIRMA-SE A CANDIDATURA PAULO NERY

MANAUS, 29 (Asapress) — Conforme informamos, há dias, reuniram-se nesta capital os líderes de todos os partidos políticos da oposição, inclusive da UDN, resolvendo apoiar a candidatura do sr. Paulo Pinto Nery ao Govêrno do Estado e Alvaro Mai, ao Senado Federal, no próximo pleito.

Ontem estiveram reunidos os udenistas e foi ratificado o apoio à candidatura do sr. Paulo Pinto Nery, todavia, quanto ao nome do sr. Alvaro Maia foi o mesmo pôsto à margem pela UDN, dado que preferem os udenistas outro nome, possivelmente o do sr. Severiano Nunes para o Senado.

O Que Se Diz:

...QUE o único deputado que ainda não se conformou com a manutenção da bancada extra no recinto do Palácio Tiradentes, mais conhecida como "cortina de peróba" é o sr. Francisco Macedo (PTB-Sergipe)...

•

...QUE tal atitude decorre do fato de haver a aludida balaustrada impedido que o citado representante sergipano prosseguisse na prática diária de passear, durante tôda a sessão, de um lado para o outro do recinto, com as duas mãos à altura do peito, segurando uma linha imaginária...

•

...QUE êsses "footings" do supracitado Macedo eram tão notórios e comentados que a "terra de ninguém" agora obstruída — já era conhecida por "Avenida Francisco Macedo"...

A opinião do leitor

Retificação do censor

Do jornalista Hildon Rocha, novo Chefe do Serviço de Censura recebemos a seguinte carta, com um esclarecimento:

"Nas declarações à imprensa sôbre o problema atual da Censura, houve um pequeno equívoco: foi na parte relativa ao pessoal de que o Serviço dispõe atualmente. Não há pròpriamente "carência numérica de pessoal especializado para uma produção maior e melhor. Com a pouca gente que existe para os trabalhos delicados do exame artístico e ético da matéria a ser exibida nos espetáculos, estou alcançando boa produtividade. Encontrei entre os censores e fiscais de censura existentes atualmente nos quadros da Censura, a melhor disposição para recolocar êste difícil problema dentro de critérios mais justos e mais acertados. Estamos conseguindo uma certa harmonia entre a orientação da direção e os pontos de vista de cada um. Os censores e fiscais de censura se mostram interessados em soluções rendosas, quantitativa e qualificativamente. Com uma equipe de escritores e jornalistas de categoria, — é claro que a Censura poderá conseguir o que lhe falta em alargamento de possibilidades. Os nossos censores são pessoas ligadas às profissões intelectuais, advogados, homens de imprensa etc., e muito gostariam de ser ajudados agora que os trabalhos aqui se avolumam cada vez mais. Ficarei grato pela publicação dêste esclarecimento".

Todos os industriais com JK

— «Trabalham em consonância com o Govêrno, os homens da indústria, aqui representados por suas figuras mais expressivas, a fim de assegurar a paz social no Brasil, tão necessária ao desenvolvimento econômico do país» — declarou o sr. Pedro Paulo Penido, presidente do Conselho Nacional do SESI, por ocasião da visita ao Presidente da República que fizeram os conselheiros nacionais do Serviço Social da Indústria, ora reunidos nesta capital.

Livrar o Brasil da eterna dependência da exportação do café, diversificando a produção exportável do país, inclusive com o aumento considerável da exportação de produtos manufaturados (que espera dentro de breve anos) foi o tema abordado pelo sr. Juscelino Kubitschek na resposta ao discurso proferido pelo sr. Pedro Paulo Penido, após agradecer a gentileza da visita dos conselheiros do SESI.

Estímulo à produção

Em sua oração, o Chefe do Govêrno salientou o acréscimo das iniciativas, no ramo da indústria, verificado em seus dez meses de administração, destacando o apoio à iniciativa particular que vem dando através do Banco Nacional do Desenvolvimento Econômico e de outros estabelecimentos oficiais do crédito. A transferência de fábricas estrangeiras para o Brasil, ultimamente verificadas, foi também lembrada pelo sr. Juscelino Kubitschek.

PENSÃO PARA VIÚVA SANCIONA JK A LEI

O presidente Juscelino Kubitschek sancionou lei do Congresso Nacional, que concede a pensão especial de cinco mil cruzeiros mensais a Maria Nair Pires Ferreira Póvoa, viúva do prof. Hélion de Menezes Póvoa.

COMANDANTE DA 3a. R. M.

O presidente Juscelino Kubitschek assinou decreto, na pasta da Guerra, nomeando por necessidade do serviço, Comandante da 3a. Região Militar, interinamente, o general de brigada Artur da Costa e Silva, sendo, em consequência, exonerado das funções de Diretor de Motomecanização.

Nunca foi tão boa a posição estatística do café no Brasil

Afirma o sr. Larivoir Esteves, presidente do Centro do Comércio de Café do Rio de Janeiro — Armado o Govêrno para a execução de uma boa política cafeeira — A existência nos portos é menor que a autorizada pelo Regulamento de Embarques

— A situação do café, no Brasil, em matéria estatística, é a melhor possível; é tão favorável à manutenção dos preços, ou mesmo à sua alta, como nunca foi em outra época, no país — assim se exprimiu o sr. Larivoir Esteves, presidente do Centro do Comércio de Café do Rio de Janeiro na sessão de encerramento da Junta Administrativa do IBC, ao referir-se à posição estatística do nosso produto, constante do Boletim do IBC.

REGISTRO

Prosseguindo em suas apreciações disse que assim, podemos verificar que, até 31 de outubro, foram registrados cafés de São Paulo na totalidade de 4.490.596 sacas, quando sabemos que a safra paulista é sensivelmente reduzida em virtude das intempéries que prevaleceram, durante o crescimento da safra e durante a colheita. No entender dos bem informados, essa safra não deve passar de 5.500 sacas e, assim, chegamos à conclusão de que apenas faltam descer para os portos um milhão de sacas.

Nestas condições havendo em Santos 3.600.000 sacas a liberar, e admitindo-se que desça mais um milhão de sacas, conclui-se que nunca houve situação estatística mais favorável, sabendo-se que se pode exportar, neste ano, 700.000 sacas por mês, até a próxima safra. Ademais, verificamos a paupérrima safra mineira que devia ter atingido já a 1.600.000 sacas e está aquém dos 900.000, o que faz com que o pôrto do Rio de Janeiro não possa ser abastecido convenientemente, nem para quatro meses daqui para o futuro, quanto mais para os oito meses que nos faltam para a nova safra.

Quanto ao Paraná, foram registradas 1.086.886 sacas e liberadas ... 608.972, restando apenas para liberar 477.914 sacas. Segundo informam nossos amigos do Paraná, a safra de lá está terminada e pouco mais virá para o pôrto de Paranaguá, porque a safra foi nula e se passou de 1.000.000 de sacas foi em conseqüência do saldo que ficou da safra passada. O Espírito Santo está com 779.225 sacas registradas, das quais foram liberadas 730.814, ficando um saldo de 48.411. Dessa produção 522.681 sacas foram para Vitória, dos quais se liberaram 507.168, restando 15.513 a liberar. Os outros Estados, pela percentagem, não influirão no mercado. Se juntarmos a produção de café comum registrado e mais a de cafés despolpados e preferenciais, chegamos à conclusão de que foram registradas, na safra atual, 8.152.475 sacas, das quais falta liberar apenas 3.646.483.

INSIGNIFICANTE

Então, para terminar a nossa exposição, devemos informar que o pôrto onde há ainda um pouco mais de café para liberar é o de Santos, mas a quantidade é insignificante, em relação às suas possibilidades. Ali encontramos 3.600.000 sacas, no Rio 110 mil, em Paranaguá 276 mil, em Vitória 15 mil, tudo em números redondos, o que, somado dá umas 4 milhões de sacas.

O que é importante ainda, é o seguinte: O limite máximo de disponíveis existentes na totalidade de portos do Brasil de acôrdo com o art. 12 da Resolução 66, pode ser de 5.750 mil sacas, quando apenas existem, nesses portos 4.776.670 sacas, ou seja, 1 milhão de sacas menos do que o permitido pelo Regulamento Embarques.

Diante dêsses números é de concluir que a situação é a mais auspiciosa possível. Está o Govêrno armado de tôdas as probabilidades para executar uma boa política de café, de modo a que não se possa pensar em baixa do produto porque ao contrário é de prever-se a alta, daqui para o futuro.

PRÓXIMA A SAFRA

Além do mais, se levarmos em consideração que com relação à safra futura o tempo não tem corrido, em nenhum dos Estados produtores, de modo satisfatório, porque todos são unânimes em afirmar que a safra não será grande, teremos, no ano que vem, uma outra safra que nos proporcionará o equilíbrio estatístico, tornando-se fácil estabelecer medidas de defesa e de ordenação da nossa produção.

De modo que, se providências bem estudadas, forem tomadas, racionalmente teremos à nossa frente uma posição favorável para se dar à política do café uma finalidade mais condizente com os desejos da lavoura e com os interêsses da Nação.

Eu me congratulo com a Junta Administrativa, por esta posição altamente vantajosa da situação estatística do café do País".

A EMPRÊSA DE TRANSPORTES MINAS GERAIS S.A.

A mais completa Organização Rodoviária de Transportes e Carga

BELO HORIZONTE
RIO — NITERÓI
S. PAULO — SANTOS

Ghegou Papai Noel...

LINDOS PRESENTES PARA NATAL

NÃO COMPRE ÊSTES ARTIGOS, sem consultar nossos preços. GRANDE DESCONTO PARA REVENDEDORES. Brincos, broches, colares, anéis, pulseiras, chaveiros, têrços, trousses, jogos, blusas, anáguas, combinações, meias, soutiens, calças, toalhas e sacolas plásticas etc. O maior sortimento do Rio, com o melhor preço da cidade. Venha ver, para crer. Blue-Moon Importadora Ltda. — Rua do Ouvidor, 107, 1.º e 2.º andar. Telefone 23-2508.

Caixas Para Rádio

TOCA-DISCOS E TELEVISÃO

30 modelos diferentes em madeira de lei e os menores preços da praça. — Adaptamos rádios e TV aos móveis.

RÁDIO TRUCCO

RUA VISCONDE DO RIO BRANCO, 35 - 1.º ANDAR
TELEFONES: 32-3101 e 52-0900

Mercados e Cotações

CAMBIO LIVRE

O mercado de câmbio livre abriu ontem, fraco e fechou estável.

BANCOS PARTICULARES

Abertura:

Dólar, venda	66.50
Dólar, compra	64.50
Libra, venda	182.00
Libra, compra	171.00
Marco, venda	15.70
Marco, compra	15.20
Lira, venda	0.107
Lira, compra	0.102
Escudo, venda	2.34
Franco, venda	0.190
Franco, compra	0.180

Fechamento:

Dólar, venda	66.80
Dólar, compra	64.80
Libra, venda	183.00
Libra, compra	177.00

Câmbio

O mercado de câmbio oficial funcionou, ontem, em posição estável e sem alterações nas taxas. O Banco do Brasil para cobranças vencidas em geral para remessa e cotas autorizadas declarou vender libras à vista para entrega pronta a Cr$ 52,69.60 e dólares a Cr$ 18,82. Aquele Banco comprava letras de exportação a Cr$ 51,4080 sôbre Londres e a Cr$ 18,30 sôbre Nova York.

O Banco do Brasil afixou as seguintes taxas.

Fechos moderados

Libra	52.6960	51.4080
Dólar	18.82	18.30
Escudo	0.6607	0.6321
Franco Belga	0.3774	0.3682
Florim	4.9669	4.8455
Marco	4.5015	4.3915
Pêso uruguaio	4.7465	4.5786
Lira	0.0301	0.0293
Franco suíço	4.4269	4.2834
Coroa sueca	3.6402	3.551
Coroa tcheca	2.6139	2.55
Coroa dinamarquesa	2.749	2.6346
Franco francês	0.0536	0.0523
Pêso argentino	N/C	N/C
Pêso boliviano	0.3137	—

OURO FINO

O Banco do Brasil comprou ontem o grama de ouro fino na base de 1.000 a 1.000 em ouro amoedado ao preço de Cr$ 20.8176.4.

Câmara Sindical

Médias cambiais, fixadas em 27 de novembro de 1956.

MERCADO LIVRE

América do Norte, Dólar	65.92
Alemanha, Marco	15.78
Bélgica, Franco Belga	1.32
Canadá, Dólar	68.49
Dinamarca, Coroa	8.30
Espanha, Peseta	1.60
França, Franco	0.1883
Holanda, Florim	17.10
Inglaterra, Libra	183.38
Portugal, Escudo	2.3044
Itália, Lira	0.1090
Suécia, Coroa	12.30
Suíça, Franco	15.41

MERCADO OFICIAL

América do Norte, Dólar	18.82
Alemanha, Marco	4.5066
Bélgica, Franco Belga	0.3776
Dinamarca, Coroa	2.7499
França, Franco	0.0537
Holanda, Florim	4.9684
Inglaterra, Libra	52.6960
Itália, Lira	0.0301
Suécia, Coroa	3.6402
Suíça, Franco	4.4269

MOEDAS

Américad o Norte, Dólar	67.15
Alemanha, Marco	16.60
Argentina, Pêso	2.06
Chile, Pêso	0.13
Espanha, Peseta	1.46
França, Franco	0.1755
Inglaterra, Libra	183.82
Portugal, Escudo	2.40
Uruguai, Pêso	17.30

PÉROLAS CULTIVADAS LEGITIMAS

Colares de pérolas e pérolas soltas, grande sortimento, importação direta a preços baratos. Av. RIO BRANCO, 173, 4.º andar

A RUA MIGUEL ANGELO, 633 (Cachambi) — Vendem-se lindas casas prontas para habitar tendo 3 quartos, 2 salas — Varanda — garagem — quarto e W.C. p/ empregada — demais dependências. Podem ser visitadas a qualquer hora. .... Cr$ 200.000,00 de entrada e o resto à combinar. Tratar com a proprietária: Rua Visconde de Inhauma, 39 - 5.º andar — Tel.: 43-0317 — Sábados e domingos: Tel.: 27-6463.

Bôlsa de Valores

O mercado de Títulos, funcionou, ontem, em condições muito ativas e acusou negócios regulares nos papéis em evidência. Cotaram-se as apólices nominativas da União mais fracas, papéis êsses que a partir de 1 de dezembro estarão com as transferências suspensas na Caixa de Amortização. As Obrigações de Guerra fecharam firmes. Regularam as apólices de São Paulo, sorteáveis, em melhoria e as de Minas fracas. As ações de Companhias em trabalhos foram trabalhadas em boas condições de firmeza.

VENDAS REALIZADAS ONTEM

União	Cr$
10 Unif.	630,00
2 Idem Cr$ 200	100,00
2 D. Emis. Nom.	630,00
107 Idem	610,00
1.035 Idem port.	773,00
73 Idem	775,00
30 Reajust.	780,00
1 Idem Cr$ 500	330,00
OBRGS.:	
157 T. Nac. 1939	790,00
28 Ferroviárias	770,00
4 Guerra Cr$ 10	75,00
1 Idem Cr$ 200	150,00
89 Idem Cr$ 1.000	780,00
41 Idem	790,00
30 Idem Cr$ 5.000	3.960,00
74 Idem	3.980,00
ESTADUAIS — Apls.:	
120 Minas — Rec. Econ. 3a. Série	530,00
60 Minas 1934 port. — 1a. Série	101,00
50 Idem 3a. Série	95,00
50 Idem	96,00
10 Pernambuco	20,00
147 São Paulo Unif.	765,00
66 Idem	775,00
MUNIC. D. F.:	
315 Emp. Mun. Lei 820 — Plano A	610,00
255 Idem	600,00
55 Idem Plano B	590,00
Bancos — Ações:	
200 Boavista de Cr$ 500	2.000,00
148 Brasil de Cr$ 200	490,00
COMPANHIAS:	
100 Nac. de Tec. Nova Américap ort. Cr$ 200	800,00
10.347 Direitos de subsc. da Cia Prog. Ind.	30,00
220 Panair do Brasil Cr$ 200	180,00
25 Arno S. A. Pref. Cr$ 1.000	1.100,00
15 Idem S/Cupão n. 9 — (novas)	1.020,00
5 Brasileira de Roupas Cr$ 1.000 Pref.	1.000,00
305 C. Brahma Pref. Cr$ 20	440,00
300 Idem	443,00
205 C. Aratu de Cr$ 1000	1.350,00
1 D. Santos pt. Cr$ 200	250,00
7 Idem C/Dirts.	270,00
478 Panamérica S.A. Dis. de Investimentos Cr$ 2.000 Ord.	2.100,00
24 Ref. e Exp. de Petróleo União — Ord. Cr$ 10000	1.300,00
46 Idem Pref.	1.300,00
172 Mesbla Cr$ 20 pt.	265,00
275 Paulista de F. e Luz Cr$ 200	165,00
34 Sid. B. Mineira pt. Cr$ 1.000	1.920,00
12 Idem	1.935,00
50 Sid. Mannesmann — Ord. Cr$ 1.000	1.050,00
5 Sid. Nacional Cr$ 200	200,00
Debêntures:	
150 Cia. Coton. Gávea de Cr$ 200 8 por cento	165,00
L. Hipt.:	
10 Bco. Prefeitura	670,00

Café

O mercado de café disponível funcionou, ontem, sustentado e com os preços inalterados. O tipo 7, foi cotado ao preço anterior de Cr$ 315,00 por 10 quilos e durante os trabalhos foram vendidas 2.024 sacas. Fechou inalterado. O movimento verificado foi o seguinte: — Entradas 17.904 sacas, sendo 17.204 pela Estrada de Rodagem e 700 por cabotagem. Embarques 1.974 sacas para a América do Norte. Existência 807.830. Café despachado para embarques 133.402 sacas.

Cotações por 10 quilos:

Tipo 2	365.00
Tipo 3	355.00
Tipo 4	345.00
Tipo 5	335.00
Tipo 6	325.00
Tipo 7	315.00
Tipo 8	305.00

PAUTAS

Estado de Minas (27/7/56)

Cafés comuns	Cr$ 31.50
Cafés finos	Cr$ 45.85
Estado do Rio, café comum	**Cr$ 32.00**

TERMO

CONTRATO "A"

Abertura

Meses	Vend.	Comp.
	Cruzeiros	
Dezembro, 1956	330.50	326.50
Janeiro, 1957	334.00	331.00
Fevereiro, 1957	339.00	335.00
Março, 1957	343.00	336.50
Abril, 1957	345.00	338.50
Maio, 1957	350.00	340.00

Mercado — Estável.
Vendas — Não houve.

FECHAMENTO

Meses	Vend.	Comp.
Dezembro, 1957	330.00	327.50
Janeiro, 1957	335.00	332.00
Fevereiro, 1957	340.00	337.00
Março, 1957	S/V	339.50
Abril, 1957	S/V	340.50
Maio, 1957	S/V	341.00

Mercado — Firme.
Vendas — Não houve.

Açúcar

O mercado dêste produto regulou ontem, calmo e com os preços inalterados. Entradas 57.577 sacas, sendo 20.000 de Maceió e 37.557 de Pernambuco. Saídas 18.367. Existência 116.775 sacas.

Cotações por 60 quilos:

Branco cristal	435.00
Cristal amarelo	390.00
Mascavinho	330.00

O que era luxo para Cleópatra...
...é comum para você!

Hoje, quase não acreditamos que o prazer de um banho repousante e deliciosamente perfumado era privilégio de uns poucos, nos recuados tempos de Cleópatra, rainha do Egito. E muitos séculos se passaram sem que estivesse ao alcance de todos um bom banho perfumado.

Hoje, graças ao sabonete, você — e milhões de outras pessoas — pode se dar a êsse higiênico prazer que era um custoso requinte para os antigos.

Mas, quanto custaria um sabonete, se não houvesse Propaganda? ... Uma coisa é certa: qualquer que fôsse a sua marca, um sabonete custaria muitas vêzes o seu preço atual. A razão: se não fôsse a Propaganda, os fabricantes de sabonetes não poderiam vender tão ràpidamente o seu produto.

E também não poderiam produzi-lo em grandes quantidades e, conseqüentemente, a um preço razoável, por unidade.

Lendo os jornais e as revistas, ouvindo rádio, ou vendo a televisão, você relacionará quantas marcas de sabonete disputam a sua preferência. Isso é a concorrência, através da Propaganda. Isso é ótimo para você pois cada fabricante sente que precisa "conquistá-lo", permanentemente, aprimorando seu produto, criando novos e anunciando suas novas qualidades. Quanto a você, pessoalmente, a Propaganda o orienta... ajuda-o a escolher melhor... e a comprar bem! A Propaganda melhora a sua vida, enchendo-a de coisas novas e boas que você vê nos anúncios... e o produto anunciado custa menos e lhe assegura mais vantagens.

abap

A.B.P. — ASSOCIAÇÃO BRASILEIRA DE PROPAGANDA

ASSOCIAÇÃO BRASILEIRA DE PROPAGANDA • ASSOCIAÇÃO BRASILEIRA DE AGÊNCIAS DE PROPAGANDA

Panorama Econômico — NO BRASIL E NO MUNDO

Refinanciamentos pelo BNCC

O processo relativo a refinanciamentos, através do Banco Nacional de Crédito Cooperativo, da ordem de Cr$ 500 milhões, recentemente autorizado pelo Govêrno, ao contrário do que se divulgou, ontem, ainda não chegou às mãos do Ministro José Maria de Alkmim.

Tampouco foram levantadas "imposições burocráticas pelos técnicos do Banco do Brasil", visando o retardamento da concessão dos créditos aos pequenos produtores rurais. O processo chegou há dias ao Ministério da Fazenda e encaminhado pelo serviço de protocolo à Secretaria do Gabinete com o parecer da Assessoria Técnica do Banco do Brasil, segundo o qual sugere a celebração de um ajuste entre o Banco e a União. No dia 24 deste mês a Secretaria encaminhou tal processo à Procuradoria Geral da Fazenda Nacional, a fim de opinar a respeito. O Procurador Geral, contudo, achou prudente ouvir primeiro a Contadoria Geral da República, onde o processo até agora se encontra.

Tais informações foram obtidas, ontem, no Gabinete do Ministro da Fazenda e no próprio Banco do Brasil.

Fomos informados de que quando fôr dirimida a dúvida, o respectivo contrato terá que ser registrado no Tribunal de Contas da União, antes de ser executado, de acôrdo as disposições legais em vigor.

Recorda-se que o Conselho da SUMOC atendendo à solicitação do Ministro da Fazenda, aprovou que fôsse retirado do montante dos ágios recolhidos no Banco do Brasil a soma total de Cr$ 1 bilhão, a fim de socorrer o pequeno produtor rural, e, assim, fomentar a agricultura do país.

O referido crédito visa incrementar a produção de arroz, feijão, milho, mandioca e batata. O processo, no Ministério da Fazenda, tomou o número 337.678/56.

A Junta não acusou Govêrno

— O memorial da Junta Administrativa do IBC, entregue ao Ministro da Fazenda, não contém nenhuma acusação ao Govêrno e nem o «responsabiliza pelo agravamento da situação do café», — declarou-nos, ontem, à tarde, o sr. Arnaldo Setti, presidente daquêle órgão.

A notícia não tem nenhum fundamento — afirmou. Pelo contrário, pela primeira vez, a Junta do IBC se confratulou de forma unânime, com o Presidente da República por haver concedido crédito de Cr$ 10,7 milhões aos agricultores paranaenses.

Aliás, — acrescentou — enviarei ao Presidente da República, possivelmente amanhã, um ofício dando conhecimento da resolução unânime da Junta Administrativa do IBC.

Tais informações foram corroboradas pelo sr. Osvaldo Lisboa, representante da cafeicultura do Sul de Minas naquele órgão que, no momento, acompanhava o sr. Arnaldo Setti.

Reuniu-se a SUMOC

O Ministro da Fazenda, após presidir a reunião da Comissão de Desenvolvimento Industrial, convocou o Conselho da SUMOC. Segundo fomos informados por um porta-voz do gabinete do diretor da SUMOC, não figurou na agenda nenhum assunto de relêvo ou importância. Os casos em pauta — disseram-nos — foram de mera rotina.

Posse na Conf. da Indústria

Realizar-se-á, no próximo dia 3 de dezembro, às 17 horas, em sua sede social, a posse da nova Diretoria da Confederação Nacional da Indústria, para o biênio 1956-58.

Como se sabe, recaiu no sr. Lidio Lunardi, industrial mineiro, a escolha para dirigir aquela entidade nos próximos dois anos.

Assistência à cafeicultura

De acôrdo com os planos elaborados pelo Instituto Brasileiro do Café, o Presidente da República aprovou a exposição do Ministro da Fazenda, relativa à importação de fertilizantes para a lavoura cafeeira e de aparelhos geradores de neblina para combate às geadas. Nessas importações serão gastos 575 milhões de cruzeiros, correspondentes a 12 milhões e 700 mil dólares, dos quais 225 milhões de cruzeiros se destinam aos geradores.

Dessa forma, a lavoura cafeeira participa em maior dose do fundo dos ágios de que trata o artigo 9.º da Lei 2.145, de 1953. Com os recursos pleiteados, o I. B. C. adquirirá no exterior 5.000 geradores de neblina, os quais serão utilizados nas regiões afetadas pela geada, especialmente no Paraná.

As duas medidas decorrentes de providências solicitadas pelo IBC, deverão ter influência acentuada no aumento da produção e na melhoria da qualidade dos nossos cafés.

A propósito dos geradores de neblina, o sr. Vito Sá, Chefe do Escritório do Instituto Brasileiro do Café em Nova York, comunicou ao sr. Armando Petrelli, Diretor da autarquia, que a Companhia Clayton informou estar pronta a realizar, nos Estados Unidos e no Brasil, experiências sôbre a aplicação no combate às geadas.

Posição do café em Nova York

NOVA YORK, 29 (U. P.) — O café Santos «B» para entregas futuras fechou hoje com 13 pontos de baixa a dois de alta, tendo-se vendido 44 contratos.

O contrato «M» fechou entre firme e baixa de 25 pontos, com vendas de 70 contratos.

A venda isolada de liquidação de cobertura encontrou um mercado indiferente.

No mercado de entrega imediata, o Santos 4 subiu um quarto de centavo, até 60, 3|4 centavos, a libra-pêso.

Os contratos abertos «B» ascenderam hoje a um total de 1.568, ou seja, 20 menos que na sessão anterior. O interêsse do «M» baixou 199, passando a 1.904 contratos.

O caso da importação de café de Madacasgar

Em recente nota publicada nos jornais, divulgou-se que o jornal suíço "Informations Economiques" estampara estatística recebida do seu correspondente em Tananarive, na qual se revelava que o Brasil importara de Madagascar 510 toneladas e meia de café "robusta". A mesma nota foi enviada ao IBC pelo Escritório Comercial do Brasil em Berna.

A surpreendente notícia levou o IBC a realizar investigações, por intermédio de sua Divisão de Contrôle da Exportação e Fiscalização, chegando-se à conclusão de que há engano no fato noticiado. A importação daquele café, num total de 8.508 sacas, custaria uma fortuna, visto como a moeda seria adquirida em leilão, na quinta categoria e a reexportação importaria em prejuízo, em face do chamado "confisco cambial". Poder-se-ia admitir a importação se se tratasse de quilos em vez de toneladas. O café se destinaria então, a pesquisas de laboratório.

Não foi possível ao IBC conseguir qualquer referência sôbre a alegada importação.

Cotaão do Cacáu

NOVA YORK, 29 (U.P.) — A Bôlsa do Cacau cotou hoje o tipo Bahia Superior a 26,12 centavos de dólar a libra-pêso, com uma baixa de 31 pontos.

Mercado de Algodão

LIVERPOOL, 29 — (UP) — O Mercado de Algodão efetuou, hoje, as seguintes cotações:

Contratos antigos: dezembro-janeiro: 27,65 nominal; março-abril: 26.85; maio-junho: 25.45; julho-agôsto: 26.10; outubro-novembro: 25.85 nominal.

Contratos novos: dezembro-janeiro: 28.65 nominal; março-abril: 27.35; maio-junho: 26.85; julho-agôsto: 26.44; outubro-novembro: 26.20.

O produto egípcio Karnak fechou para novembro-dezembro a 60.00.

LEILÃO DE DIVISAS

Rendeu Cr$ 32.376.060,00 o leilão de divisas de câmbio realizado ontem na Bôlsa de Valores do Rio. O movimento de operações foi o seguinte:

ESPÉCIE DE DIVISAS	Montante das Divisas				Ágios	
	Car.	Oferecidas	Licitadas	Sobras	Mínimo	Máximo
US$ NORUEGA PRONTO	1a	8.000	7.000	1.000	25.00	25.00
	2a	120.000	120.000	—	39.30	39.60
	3a	16.000	16.000	—	47.10	47.50
	4a	3.000	3.000	—	69.00	69.00
	5a	2.000	—	2.000	—	—
		149.000	146.000	3.000		
US$ TCHECOESLOVAQUIA PRONTO	1a	17.000	17.000	—	25.00	25.00
	2a	32.000	32.000	—	31.10	31.20
	3a	90.000	90.000	—	55.50	57.00
	4a	8.000	8.000	—	70.00	70.20
	5a	3.000	3.000	—	171.50	173.10
		150.000	150.000	—		
COROAS DINAMARQUESAS (DAN. KRS.)	1a	315.000	189.000	126.000	3.62	3.62
	2a	658.000	658.000	—	4.72	4.78
	3a	469.000	469.000	—	8.85	9.55
	4a	14.000	14.000	—	10.00	10.00
	5a	14.000	14.000	—	24.90	25.10
		1.470.000	1.344.000	126.000		
COROAS SUECAS PRONTO	1a	155.000	155.000	—	5.70	5.71
	2a	490.000	490.000	—	10.05	10.40
	3a	235.000	235.000	—	14.09	14.31
	4a	30.000	30.000	—	25.30	25.30
	5a	10.000	10.000	—	33.80	33.80
		920.000	920.000	—		

AMANHÃ, 1o. DE DEZEMBRO ÀS 22 HORAS

CARNAVAL CARIOCA!!!

diretamente do auditório da

Rádio MAYRINK VEIGA

Com os cantores exclusivos da Organização Victor Costa. Um programa do METRÔ CARIOCA

Algodão

Esse mercado regulou ontem, calmo e com os preços inalterados. Entradas 3.587 fardos, sendo 1.996 do Ceará e 1.591 de Pernambuco. Saídas 737. Existência 31.750 fardos.

(Condições do Mercado)

Fibra longa:	Cruzeiros
Seridó, tipo 3	475.00 a 480.00
Seridó, tipo 4	465.00 a 470.00
Fibra média:	
Sertões, tipo 3	430.00 a 435.00
Sertões, tipo 5	Nominal
Ceará, tipo 3	420.00 a 425.00
Ceará, tipo 5	Nominal
Matas, tipo 3	385.00 a 390.00
Matas, tipo 5	385.00 a 390.00
Paulista, tipo 3	Nominal
Paulista, tipo 5	405.00 a 410.00

'DE PEDRO A PEDRO'

Silveira Sampaio terminará dia nove sua temporada no Dulcina, onde vem apresentando com êxito incomum "Brasil de Pedro a Pedro", um retrato alegre e colorido desta terra, de Pedro Alvares Cabral até D. Pedro I. Na foto, Dores e Tião em uma cena do "Bumba meu Boi"

Registro

ANIVERSÁRIOS

FAZEM ANOS HOJE:

SENHORES:

José Caetano Bueno Horta Filho, Armando Raposo Martinho, Antônio Valente Filho, José César, José Gonçalves Guimarães Machado, Américo José da Silva, Julião Gonçalves Viana, Moacir Sinard, Paulo Vidal Leite Ribeiro, Silas Rodrigues, sargento Adélio de Aguiar Vamir, Eugênio Domingos de Sousa, Armando Vacadi, Coriolano de Medeiros, Henrique Bourgeard de Magalhães, Clóvis Castro Ramon. Jornalistas: João de Sousa Breves, Érico José Gordon, Jorge Pachá, Moacir Simbra.

— Transcorre hoje o aniversário natalício do dr. A. Mendes Monteiro, médico e figura de grande destaque nos meios científicos do país. Várias homenagens serão prestadas ao aniversariante por êsse grato evento.

SENHORAS:

Gonilda Barreto de Oliveira, Madalena Berguó Moses, esposa do sr. Herbert Moses, Adail Taumaturgo de Azevedo Carneiro, Nair Pacheco Pereira e Carmen de Manhães Neves.

MENINOS:

— Passou, ontem, o aniversário natalício do menino Paulo César, filho do sr. Arnaud Evaristo Mesquita e de sua esposa sra. Raimunda Castor Mesquita.

CASAMENTOS

No próximo sábado, às 18,30 horas, na Igreja de Santa Terezinha (Rua Mariz e Barros) casar-se-ão a jovem Maria Tereza, filha do casal dr. Ernani de Moura Caldas e Dulce Lucílio Caldas, com o jovem Manoel, filho do casal Manoel Augusto e Bernardina Tomás.

— Casam-se no dia 8 de dezembro vindouro o sr. Antônio Jorge, funcionário da Delegacia Regional do Impôsto de Renda, e a senhorinha Terezinha. A cerimônia religiosa será efetuada às 16 horas, na Igreja de São Sebastião, Convento dos Capuchinhos, na Rua Haddock Lobo, 266. Após a cerimônia religiosa, o casal Guilherme de Sousa e senhora oferece uma recepção aos seus parentes e amigos.

PRIMEIRA COMUNHÃO

Fêz, ontem, sua primeira comunhão a menina Stela Regina Marzullo, graciosa filha do casal Izabel Marzullo e Armando Marzullo.

CONFERENCIAS

Promovida pela Fraternidade Branca Universal do Arcanjo Mickael, realiza-se, hoje, dia 30, às 18 horas, no auditório do Ministério da Fazenda, uma conferência subordinada ao tema: "A crise atual do homem e o caminho indicado pelas altas hierarquias espirituais". A entrada será franca.

FALECIMENTOS

Faleceu repentinamente o velho jornalista Aguinaldo Archer Pinto, antigo Diretor do "O Jornal" e "Diário da Tarde", ambos de Manaus, onde durante muitos anos exerceu atividades profissionais. Sabedora do infausto acontecimento, a diretoria da ABI instituição da qual fazia parte o extinto como sócio remido há vários anos, deliberou hastear o pavilhão em funeral, expressando à família enlutada e à redação daqueles diários as condolências da classe.

As Palavras Dizem Tudo

Rádio — Ricardo Galeno

1 Sua Majestade, a Rainha Geny, diz que há homem sem vergonha, criança sem pai, povo sem condição, mulher sem carinho, garganta sem voz, etc., mas, que não há Rainha sem coroa. Por isso, grita pela coroa a que tem direito, não se importando que ela seja de lata e assim de ferrugem. "Quem ama o feio, bonito lhe parece" — recita sempre que pode, em ritmo de máguas das mais humildes.

* * *

2 Francisco Anísio motorizou-se pela décima vez.

* * *

3 No momento em que bato estas notas, verifico que o céu deixou de chorar, muito embora ainda soluce um pouco. Penso em Maria Bicalho — a própria presença da poesia na Rádio Ministério da Educação — e dedico-lhe algumas nuvens de pronto restabelecimento.

* * *

4 Papai Noel está em todos os lugares e na imaginação das crianças. A gente liga o rádio e tem Papai Noel no "jingle" que toca. A gente torce o botão da TV comprada a prazo e vê Papai Noel em meio a um mundo de brinquedos. Nas vitrines, nas canções, nos homens que passam, a gente vê Papai Noel. E tudo porque o mês atende pelo nome de novembro e é justamente em novembro que Papai Noel pega a aparecer, até aparecer definitivamente no mês seguinte, que se chama dezembro. Particularmente sou um Papai Noel magro e de saco cheio de problemas. Mas, como serei obrigado a dar coisas e está convencionado que não se dá problemas a ninguém, terei que dar surdez a quem tem rádio, beijo a quem tem carinho e solidão a quem não vive só.

* * *

5 Há dois meses que estou a bordo do "Ninguém me ama", canção que não para de singrar o mar da desesperança sentimental. Quando desembarcarei no pôrto feliz? Quando?

* * *

6 JK tirou o paletó e, através do programa "A Voz do Brasil", deu duro nos agitadores de bôlso. (Adorei JK).

7 Encontro o locutor Canarinho. Está escolhido devido à chuva e algumas de suas penas estão arrepiadas. Na esquina cinzenta, conversamos algumas ingenuidades radiofônicas. Depois, Canarinho pega a falar da Vida, exatamente assim: — "Tenho sangrado tanto os meus pés na caminhada pela vida que acredito encontrar neste atalho (e aponta) o vôo alto para as planícies da amizade pura que sublima, ou o canto melancólico e inquieto que acena com o último fracasso..." Canarinho me comove, sabe que me comove e, por isso, continua: — "Meus olhos cansaram de procurar horizontes coloridos e parecem sentir cada vez mais o cansaço dessa peregrinação inútil. Mas, ainda não se deixaram entregar totalmente e, num último esfôrço, buscam descobrir dentro da paisagem a árvore de ouro que possa oferecer sombra amiga e confortante. E' natural que trêmulas mãos tremam assim e que as palavras tenham dificuldade para se formarem certas... E' o imprevisto de ilusões que se encontram no meio da estrada, quando apenas a solidão e o desencanto, de mãos dadas, passeiam com o homem de alma vazia. Olha, meu querido — prossegue — todos os meus sentidos teriam, alcançado o horizonte da libertação, se pudessem ouvir dos lábios de alguém aquela palavra que ainda não foi pronunciada, e que é tão pequena como uma gota dágua, mas tão poderosa como o Oceano. Não importa que, no mundo das minhas esperanças, brinquem de roda, de quando em quando, algumas lágrimas travessas e brilhantes. Acredito ser o orvalho de minha alma caindo de leve na noite do meu coração deserto. Olha — Canarinho tem um brilho azul nos olhos — essa voz que fere suavemente os meus ouvidos trazendo canções deliciosas, que me conduz a regiões extranhas e desconhecidas, sugere um embalo ingênuo de ninar e me transporta a um mundo de som, de côr e de movimento, onde uma presença invisível me aquece e conforta". Canarinho se cala e me pede um cigarro. Sabe que falou o que queria falar e sem obedecer a um roteiro normal de conversa. Mas, Canarinho sabe que pode falar assim comigo, porque eu não reparo nem o chamo de maluco e sabe ainda que eu sei que o seu mal é a falta de amor, é a falta de amor, E' A FALTA DE AMOR.

* * *

8 Quadro lindo, o de ontem: madrugada úmida, uisque no copo e a voz de Jatobá entre eu e Nayarda.

* * *

9 Aviso aos navegantes: "Não amem de rádio ligado".

Ciência ao alcance de todos

Idade das pedras preciosas

COMO já é de nosso conhecimento as pedras preciosas são usadas e cubiçadas desde os primórdios da humanidade.

A história mostra de um modo bem claro, em diversos episódios a grande aceitação das gemas entre os povos da antiguidade, como as célebres e fatais esmeraldas de Cleopatra, as minas diamantiferas de Golconda, nunca encontradas, etc.

Sabemos que as pedras preciosas são retiradas do interior da terra, ou melhor das rochas onde permanecem em forma de jazidas.

Ali permanecem através dos tempos até que sejam descobertas. Muitas gemas se formaram antes do aparecimento da vida na terra, isto é no periodo arqueano.

Outras foram formadas durante o cretáceo, como por exemplo as famosas opalas da Austrália.

Todavia nem tôdas as gemas tiveram sua origem em épocas tão remotas.

— Como podemos saber a idade de uma gema?

A geologia estudando e classificando as rochas oferece dados precisos para que seja possivel o conhecimento da idade das gemas.

Os geólogos dividem as rochas segundo o periodo em que foram formadas. Temos assim rochas igneas, sedimentares e metamórficas.

As rochas igneas ou magmáticas, como o próprio nome indica são provenientes das lavas vulcânicas; as plutônicas também pertencendo ao grupo das magmáticas — são produto da consolidação das lavas vulcânicas quando solidificadas nas profundezas da terra.

As rochas vulcânicas nos dão o tão conhecido e empregado granito e muitas outras. Diversas gemas de grande procura na indústria de joalheria são encontradas neste granito, como por exemplo, o topázio, o berilo, ainda o cristal de rocha (quartzo), etc.

Ainda nas rochas plutônicas vamos encontrar incrustações — veios ou diques — de uma substância denominada pegmatitis de textura bastante grossa e onde estão localizadas a maioria das pedras preciosas: o berilo, o topázio, a turmalina, o quartzo, etc.

As rochas sedimentares são formadas pelo sedimentação de fragmentos de rochas mais antigas. Nela encontra-se o diamante.

As rochas metamórficas são o berço das granadas, corindon, berilo, andalusita e diversas outras gemas.

COMO se pode ver por este simples relato as pedras preciosas estão localizadas nas diferentes rochas, e segundo a época em que se formou a rocha, podemos avaliar a idade da gema.

Assim concluimos que o mesmo mineral pode ser formado em diferentes épocas; a mesma pedra preciosa pode ter sua idade mais ou menos remota. Há gemas que são encontradas em tipos de rochas diferentes, como por exemplo o berilo que tanto pode ocorrer numa rocha ignea como na metamórfica; estão presentes nas diferentes espécies de rochas mas não se pode dizer onde está o lugar feliz em que se ocultam.

Dai ser sua procura realizada nos cursos dágua, pois que seguindo a ação metódica e constante da erosão, as rochas vão se desintegrando e levando em seu desgaste, juntamente com cascalhos, areias fragmentos diversos, as gemas que estiveram ocultas em seu interior.

E, como tais elementos desintegrados pela erosão são levados para o leito dos rios, justamente nestes locais é que se deve procurar as belas e cobiçadas pedras preciosas.

As gemas assim encontradas — depósito de aluvião — de um modo geral mostram-se com caracteres das intempéries sofridas, melhor, durante o trajeto as gemas sofrem diversos embates, fragmentando-se ou desligando-se dos outros materiais mais finos que continuam a ser levados pelas águas, enquanto elas, como elemento mais pesado deixam-se ficar entre o cascalho grosseiro nas partes superiores dos rios.

Tais imperfeições colocam as gemas em lugar secundário; as que forem encontradas ainda limpidas, terão maior valor comercial. Por isso devem ser procuradas nas cabeceiras dos rios, onde não tiverem que percorrer longo trajeto sendo levadas de roldão com outros materiais que as podem prejudicar.

Ainda hoje, temos nos recessos mais profundos da terra, gemas em formação.

Todavia a maior ou menor idade de uma gema não faz com que ela seja mais ou menos preciosa, se seu aspecto for sem jaça, traduzindo tôda a beleza de sua cor e limpidez.

A MODA NA ITALIA

ROMA, 30 — Os melhores costureiros romanos, florentinos e milaneses estão exibindo com grande sucesso os modêlos para passeio e "soirée" nos quais empregam o vies para guarnecer com desenhos originais e cores diferentes, as saias e blusas.

BRASIL EM MARCHA

ACOMPANHE O PROGRESSO DO PAÍS

Flagrantes do nosso desenvolvimento cultural e econômico dramatizados num programa dinâmico.

MARCHE COM O BRASIL OUVINDO

BRASIL EM MARCHA

HOJE

às 22,05 hs.

na Rádio Tupi

(1.280 kcs)

Oferta das Companhias Associadas Light

Quem Será a Perfumada Rainha? Walter Tremeu Rezando no Avião

Sociedade — Jean Pouchard

A ALFACEANA senhorita Adyr Suaid comemorará amanhã sua nova idade, recebendo um grupo de amigos para jantar.

AMANHÃ sucederá, em Juiz de Fora, a festa da "Yayá Boneca", que constará de um desfile de modas infantis, organizado pelo figurinista Jorge Shuery. A renda dessa tarde beneficiará as obras das "Damas Protetoras da Infância". E' uma pena, mas infelizmente não poderei atender ao convite do figurinista Shuery.

PARA assistir à "Noite Brasileira" no Waldorf Astória, lá nos "States", voarão amanhã, entre outros, o príncipe e a princesa D. João de Orleans e Bragança e a elegância morena da sra. Ivone Lopes.

DIA 6 teremos no Copa um "chá-bridge" organizado por um grupo de senhoras de nossa sociedade, em benefício do Natal da Casa do Lixeiro do Distrito Federal. A sra. Ema Negrão de Lima é a "patronesse de honra" do acontecimento em pauta.

ONTEM foi devidamente comemorada, em São Paulo, a nova idade da sra. Ruth de Almeida Prado. Felicidades pra você, Ruth.

A NOITE do dia 7 sucederá, em estado de "black-tie", na bem bolada residência do casal Carlos Lobo, que oferecerá um jantar em homenagem ao embaixador e embaixatriz Décio Moura. Detalhes depois.

PARA uma circulada nos "States", voou, esta semana, o sr. Osvaldo Aranha Filho. Negócios.

RECADO para o colunista José Tavares de Miranda: Você, outro dia, deu uma bobeada quando noticiou que não acreditava no casamento do Porfírio Rubirosa com a francesinha Odile Rodin. Êsses dois já estão circulando (como noticiei em primeira mão para o Brasil), há muito tempo, com alianças na mão esquerda.

CEARÁ: No dia de Natal serão selados com um par de alianças na mão esquerda o amor e a vida de dois jovens: Paulo O'Greibe e Lurdinha (um amoreco de menina) Pontes. Daqui desejo tudo de esplêndido para vocês, Lurdinha e Paulo, e prometo fazer o possível para ir abraçá-los pessoalmente aí em Fortaleza.

LOGO mais estreará, funcionando na Barra da Tijuca, um novo bar. Trata-se do bem montado "Coronel's Bar", que aparentemente promete fazer sucesso. Domingo irei dar uma olhadela para comentar depois. Tá?

ESTÁ circulando no Rio o simpático casal paulista Lucílio Ancona Lopes. Na noite de quarta-feira, tive a oportunidade de tomar um "drink" com o casal em pauta durante um agradável coquetel que êles ofereceram à imprensa, lá no Copa. O sr. Lucílio veio a negócios.

A SRTA. Gilda Maria, que funciona como colunista social em Florianópolis, está dando um giro, à procura de notícias, aqui no Rio.

DENTRO da noite de ontem sucedeu, na bem decorada residência do sr. e sra. Ermelindo Matarazzo, um jantar em homenagem ao governador Jânio Quadros. Para êsse acontecimento todo paulista, apenas 14 pessoas foram convidadas. Os detalhes virão depois.

PATROCINADA pela coluna social do DIARIO CARIOCA, sucederá logo mais, no Botafogo, a "NOITE DO PERFUME" que, como vocês sabem, é em benefício da Igrejinha do Pôsto 6 e do Lar da Criança. E no "lá e cá" da passarela estarão desfilando e concorrendo ao título de "Rainha do Perfume de 56" as srtas. Tutsi Bertrand, Sônia Dutra, Marly Belham, Alda Ortega, Cilda Campel Pamplona, Wania Junqueira, Heloisa Machado Sobrinho, Heloisa Delzi, Eliane Santos Carvalho, Leda Maria D'Avila, Solange Conterville, Maria Lucia Maciel, Vitória Maria Cardim, Marina Felix, Elisa da Rocha Cunha e Yandi Sobreiro Cardoso. As princesas Fátima de Orleans e Bragança e Macthilde Czartorysky são as "patronesses de honra", e a sra. Franklin Leal foi quem idealizou e organizou essa noitada. O juri que escolherá a "Rainha do Perfume" e suas princesas ficou assim constituido: príncipe Czartorysky, sra. Lourdes de Catão, sra. Teresa de Sousa Campos, prefeito Negrão de Lima, srta. Maria Sônia Soares de Araujo, "Miss Bangu de 1956", srta. Zaida Saldanha e êste colunista. Será um acontecimento e tanto. Mais de 100 modelos do figurinista Armando serão exibidos pelos brotos no vaivém da passarela.

EXISTEM sobrando, apenas, dez mesas para a "Noite do Perfume". Elas estão com a sra. Franklin Leal e podem ser conseguidas pelo telefone 37-5146. As mesas serão dos mais rápidos.

A LOURICE bonita da srta. Maria de Lourdes Monteiro, Rainha da Primavera de 56, está completamente com a Flor Azul. W. S. são as iniciais do rapaz.

O PONTEIRO direito do Flamengo, que é o Joel, fugiu sábado da concentração da "Semana Bangu" para ficar noivo da srta. Alice Seixas. Quando a diretoria rubronegra soube o motivo da fuga, deixou de punir o Joel.

CONFORME eu já contei para vocês, a minha viagem de Fortaleza para cá não foi das mais divertidas. O céu estava superlotado de nuvens côr de chumbo e o avião jogava muito mesmo. Em dado momento deu uma tremedeira no sr. Walter Sampaio (êle me acompanhou nessa circulada pelo Nordeste) que, cheio de medo, tirou de repente um têrço do bolso e começou a rezar. Foi a primeira vez que eu assisti a Sampaio rezando.

NA tarde de ontem, o sr. e a sra. João Alberto Leite Barbosa ofereceram um coquetel em homenagem ao sr. Leder, que é o diretor da "Morris and Van Wonner". Agradeço o gentil convite dos Leite Barbosa, mas eu estava terminando os últimos preparativos para a "Noite do Perfume", e foi impossível o meu comparecimento.

PAISAGENS do Rio de Janeiro, executadas pelo pincel do sr. Moacyr Alves, estão fazendo muito sucesso em uma exposição na Galeria Europa, em Copacabana. Aconselho a vocês uma olhadela nos quadros do Moacyr.

SERÁ uma "bomba" o noivado que esta coluna noticiará amanhã, em primeira mão, de um broto que está atualmente em grande evidência em nossa sociedade. Será um "furo" na primeira página e tudo. Aguardem.

NOVA DELHI — Êle disse adeus à vida lá longe desta cidade, mas deixou a pobre, principalmente, a beleza dos seus quadros. O bom Santa Rosa morreu ontem.

POR hoje é só. Até já, na "Noite do Perfume" (Estou satisfeito: a minha Flor Azul está funcionando do lado esquerdo novamente).

TUTSI A ALFACEANA

O rostinho alfaceano da srta. Tutsi Bertrand estará desfilando amanhã no vaivém da passarela do Botafogo

Gaya Venceu

Gravações em Desfile — Alberto Rêgo

O CONCURSO patrocinado pela revista "Radiolândia", "Primeira Semana da Música Popular Brasileira", teve como júri: Francisco Mignone, Alceo Bocchino, Cláudio Santoro, Herbert Moses e Pascoal Carlos Magno e apresentou o seguinte resultado:

1.º lugar — "Brasil" — samba — Lindolfo Gomes Gaia — foi classificado com o grande prêmio "Santos Vahlis" no valor de Cr$ 100.000,00.

2.º lugar — "Deusa do Violino" samba-canção — de Francisco Pires Cavalcanti.

Outras classificações:

"Champanhota — chôro de Lindolfo Gomes Gaia.

"Ciume" — samba-canção de Marcel Raoul Casés.

"Eu e o Amor" — samba de Billy Blanco e Radamés Gnatalli.

"Gargalhada" — marcha de Cruz Cordeiro.

"Milagre do Samba" — samba de Alcir Pires Vermelho e Sá Roris.

"Mês de Maria" — samba de Ari Barroso.

Tôdas essas músicas aparecerão em um LP Polydor com o título "Primeira Semana da Música Popular Brasileira".

NAT Shapiro, coordenador do repertório da Columbia americana, que veio ao Brasil para ouvir e sentir de perto a nossa música popular, declarou que os dois artistas brasileiros que mais o entusiasmaram foram: Silvio Caldas e Elizete Cardoso. Shapiro acrescentou ainda que a música brasileira tem grande possibilidade de agradar nos Estados Unidos e que levará uma série de composições e gravações para serem submetidas ao Departamento Artístico daquela fábrica na América, mostrando-se otimista quanto às suas gravações.

Não querem continuar

SEGUNDO apuramos o conjunto vocal "Os Cariocas" não deseja continuar gravando para a Continental. Os seus integrantes estão descontentes com aquela gravadora e desejam a rescisão de contrato, o que deverá ser tratado diretamente com os dirigentes da fábrica por tôda essa semana.

HOMENAGENS

Amigos, correligionários e admiradores do deputado dr. Coaraci Nunes vão homenageá-lo no dia 5 de dezembro, oferecendo-lhe, às 20 horas, na Charruscaria Gaúcha, na Rua das Laranjeiras, 114, um jantar de cordialidade. A comissão promotora dessa homenagem é composta dos srs. deputado Aureo de Melo, Orlando de Morais, Antônio Pereira Faustino e Lauro Rabelo, estando as listas de adesões na Câmara dos Deputados, Senado Federal, portaria do "Jornal do Comércio" e no escritório do Rio do Território do Amapá.

O Delicado

Primeiro Plano — P. M. C.

RECORTEI outro dia a notícia curta, ao pé da página de um jornal, e pretendia escrever sôbre ela com as informações tôdas. Mas um vento marinho entrou pela janela, espalhou na sala as coisas mais leves do que o vento, e o meu recorte não foi encontrado. Informava que viúvas haviam dirigido um apêlo escrito a um diretor do Ministério da Fazenda, rogando-lhe que fizesse voltar ao guichê número tal um determinado funcionário. Por quê? Porque o funcionário removido é que lhes pagava as pensões. E não lhes pagava o novo servidor público? Sim, pagava, mas é diferente. O homem que ficava anteriormente no guichê, atendendo fila das viúvas, era delicado, disseram elas. E acrescentaram que se tratava de um cavalheiro paciente, que lhes explicava tudo direitinho, detalhe em que vejo uma suave auto-crítica; porque, naturalmente, as velhas viúvas insinuam com elegância que a paciência, e não apenas o cumprimento do dever, é necessária para atender senhoras que pouco entendem de cifras, de leis, de decretos, enfim da selva selvagem do organismo burocrático. Não basta ser respeitoso com as senhoras de idade, sugeriu o abaixo-assinado, é indispensável alguma doçura.

AH, repartições públicas, fortalezas que rechaçam o povo, castelos murados de um bem que deveria ser repartido àqueles que o merecem e que, no entanto, se escamoteia.

Ah, repartições públicas! O príncipe da Dinamarca, no momento mais dramático de seu solilóquio, quando pesou os bens da vida e da morte, não se esqueceu de incluir, entre as razões poderosas que nos fazem desejar o aniquilamento, os vagares da lei.

Ah, repartições públicas, madrastas dos filhos que pagam impostos, cidadelas cruéis, postos avançados do inferno a que as partes são obrigadas a descer para trazer o processo ao mundo dos vivos. Seus estreitos guichês são ameias de onde nos disparam setas; as salas de espera são ante-câmaras do suplício da eternidade; os corredores, labirintos sem saída; seus despachos, enigmas, e dêstes nascem novos enigmas, múltiplos enigmas e o fim de tudo é desagradável e causa nas almas a náusea, a dificuldade de ser.

GLÓRIA, pois, aos que traem os funestos designios das repartições. Glória aos quinta-colunas, os que servem ao povo. Glória, mil vêzes glória, ao funcionário do Ministério da Fazenda.

A êste, não é preciso levantar-lhe um monumento em praça pública. Ao funcionário delicado e paciente do Ministério da Fazenda, sem discurso, e sem que os poderes públicos tomassem conhecimento, prestou-se a homenagem mais bela, quando as viúvas o entronizaram em seus corações solitários.

Astrologia

Mirakoff

Hoje, 30 — A tarde será favorável para iniciar viagem e para tratar de assuntos jurídicos e financeiros.

ACONTECERA' HOJE AO LEITOR:

Seguem-se as possibilidades felizes ou não de hoje, com hora e números promissores para os leitores nascidos em quaisquer dia, mês e ano nos períodos abaixo:

PARA OS NASCIDOS:

ENTRE 22 DE DEZEMBRO E 20 DE JANEIRO

Irritabilidade autoritária e tendência truculenta e ansiedade. 7, 10 e 14; 52, 55 e 59. (horas e números).

ENTRE 21 DE JANEIRO E 18 DE FEVEREIRO:

Manhã de mau humor; a tarde será de habilidade e sucesso. 19, 12 e 14; 55, 57 e 59. (horas e números).

ENTRE 19 DE FEVEREIRO E 20 DE MARÇO:

Bom dia para viagens e excursões. 4, 7 e 8; 9, 34 e 44. (horas e números).

ENTRE 21 DE MARÇO E 20 DE ABRIL:

Presente do outro sexo e alegria. 13, 14 e 19; 31, 41 e 61. (horas e números).

ENTRE 21 DE ABRIL E 20 DE MAIO:

Aborrecimentos "transes" e confusão psiquica. 7, 8 e 9; 43, 14 e 45. (horas e números).

ENTRE 21 DE MAIO E 21 DE JUNHO:

Novos conhecimentos e recebimentos. Surprêsas agradáveis. 11, 13 e 14; 22, e 24. (ohras e números).

ENTRE 22 DE JUNHO E 22 DE JULHO:

Ambição desmedida, fanfarronice e oposição nos negócios. 16, 17 e 18; 61, 71 e 88. (ohras e números).

ENTRE 23 DE JULHO E 23 DE AGÔSTO

Pequenos lucros em negócios profissionais, tendências para o jôgo e coisas ilícitas. 12, 19 e 20; 21, 91 e 92. (horas e números).

ENTRE 24 DE AGOSTO E 22 DE SETEMBRO

Favorabilidades em todos os assuntos, principalmente nos relativos a dinheiro. 15, 19 e 20; 43, 91 e 92. (horas e números).

ENTRE 23 DE SETEMBRO E 20 DE OUTUBRO

Bom dia para casamentos e reuniões. Manhã difícil, os vaticínios acima e mais sucessos materiais. 14, 16 e 18; 41, 70 e 81. (horas e números).

ENTRE 21 DE OUTUBRO E 22 DE NOVEMBRO

Chance nos empreendimentos e conquistas acidentais. 10, 15 e 24; 42, 46 e 51. (horas e números).

ENTRE 23 DE NOVEMBRO E 21 DE DEZEMBRO

Manhã favorável e tarde francamente favorável com satisfação e muia alegria. 13, 15 e 16; 31, 51 e 61. (horas e números).

O Tablado Fêz Cinco Anos

Teatro — Francisco Pereira da Silva

NA NOITE de 2.ª feira passada O Tablado comemorou com um delicioso espetáculo-evocação, e não menos gostosa ceia, o seu 5.º aniversário. Atores que ali se iniciaram e hoje brilham em elencos profissionais do Rio e São Paulo, outros que apenas se iniciaram e hoje são fazendeiros com nós na garganta, comerciantes, corretores, funcionários, professôres de canto em Belo Horizonte, cronistas, engenheiros do azul, contemplativos, solteiros, casados, amigos — todos principalmente amigos — deixaram suas fazendas casas, esquinas, terras e gôndolas e chegaram, sob a chuva, para o encontro com o grupo que aniversariava. Dois dias antes, é verdade, o fogo andou querendo engolir aquêle teatrinho. Felizmente foi só um grande susto, o palco perdeu seu pano de bôca e as paredes ficaram chamuscadas, mas de jeito até bonito, como se fôsse obra de cenógrafo para moderna Antigone.

Cláudio Corrêa e Castro, Roberto de Cleto e Osvaldo Loureiro Filho aproveitaram a folga da CTCA, em São Paulo, e lá compareceram. Cláudio voltou ao seu papel de Contra-Regra da Nossa Cidade, de cachimbo na bôca e, se estreara com desembaraço imaginem agora e com a tarimba de um ano de CTCA, com Shakespeare e Goldoni! Foi pois o encarregado da apresentação do Tablado, desde os tempos de 51, da Farsa do Pastelão e da Torta, até os dias desta primavera de Chapeuzinho Vermelho enquanto seu lobo não vem.

JORGE Leão Teixeira deixou de pensar no seu haras, nos poltrinhos recém-adquiridos em leilão do Jóquei, para vir contar a história do grupo, seu início na dantes tranquila esquina da Lagoa, na dantes tranquila vizinhança um dia despertada (e nunca mais, nunca mais!) com os gritos de uma mulher que estava sendo espancada desapiedadamente (tratava-se naturalmente dos ensios da Farsa do Pastelão — o padeiro, enciumado, aplicava uma louvável surra na mulherzinha), e porque aquilo era coisa de malandros — rádiopatrulha em ação, explicações, gagueiras...

Maria Clara Machado foi a autora do roteiro-evocação, não esquecendo mesmo os acidentes da praxe, como por exemplo a luz que se apaga e, desta vez, para que fôsse servido aos amigos um cafezinho sob a luz de lampiões e em bandejas que eram belos cartazes das peças encenadas; mostrando, ao lado dos atores, os técnicos e colaboradores do "teatro por dentro", seus sonoplastas com os prodigiosos instrumentos que imitam o vento, a chuva, o canto dos pássaros; uma prestação de contas a cargo da "financista" Edi Rezende (cem cruzeiros para os cafezinhos do diretor Brutus Pedreira, 230 metros de fitas para o chapéu de Martim Gonçalves no Villebrequin de Moliere — as doações, os cinquenta cruzeiros, gentil oferta da família Machado, e etc.).

JOÃO Augusto e Luis Osvaldo evocaram cenas do Moço Bom e Obediente; Kalma Murtinho na viuva de Cocteau, recusando-se porém a "viver" a cena do túmulo porque taltava o "guarda"... João Sérgio Nunes no Sganarelo, Marcelo Aguinaga, Germano Filho e Cesar Tozzi em Todo Mundo e Ninguém; voltou a Sapateirinha Prodigiosa, voltaram Paulo Padilha e Emílio de Matos no Boi e Burro a Caminho de Belém; Virgínia Valli e Adila de Araujo Lima na Via Sacra; Maria Clara e Roberto de Cleto em Nossa Cidade; Carminha Brandão e Nelson Dantas na deliciosa Vichy do Baile dos Ladrões, com Zélia Matos e Marta Rosman na "chanteuse" e pianista cinema-mudo dos entreatos; Nelson Mariânni no velho Tobias de Claudel; Carmem Sílvia Murgel e Vania Veloso Borges em Pluft e Maribel; Beatriz Veiga e Napoleão Moniz Freire no Tio Vânia e — surpresa — em russo autêntico, de Boston! Geraldo Queiroz, o diretor de Tchecov, felicíssimo com o russo, que funcionou admiràvelmente; Sônia Cavalcanti e Rubens Correa nos camponeses de Synge; Emílio de Matos e Isolda Loureiro no par machadiano do Macaco da Vizinha — Emílio recebendo ovos e cascas de banana — e finalizando, Ivan de Albuquerque e Carlos Augusto Nem, no Caçador e Lobo Mau de Chapéuzinho, lembrando a todos que já ia alta a noite, estava na hora da ceia, da carnezinha dos perus, das azeitonas e sorvetes e, depois, como sói acontecer nesta cidade, tudo acabou em carnaval-família no palco do Tablado. Parabéns.

CARTAZ

TEATROS

CARLOS GOMES — 22-7581 — "No. no Vai na Raça"; às 20 e 22 horas; vesp. às quintas, sábados e domingos às 16 horas.
COPACABANA — 58-1818 — "Chá..."; às 21.30. Vesp. às quintas, sábados e domingos às 16 horas.
DULCINA — 32-5817 — "De Pedro a Pedro"; às 21 horas; vesperais às quintas, sábados e domingos às 16 horas.
FOLIES — 27-8216.
GLORIA — 28-0156 — "E' das Birutas Que êles Gostam Mais"; com Dercy Gonçalves. Às 21 horas; vesp. às quintas, sábados e domingos às 16 horas.
GINASTICO — 42-4090 — "A Casa de Chá do Luar de Agôsto"; às 21 horas. Vesperais às quintas, sábados e domingos às 16 horas.
JARDEL — 27-8712 — "Terra do Samba"; às 20 e 22 horas. Vesp. às quintas, sábados e domingos às 16 horas.
JOÃO CAETANO — "Kalanag"; às 21 horas; Vesperais às quintas, sábados e domingos às 16 horas.
MUNICIPAL — 42-3103.
MADUREIRA — "Mistura e Manda"; 21 horas. Vesp. às quintas, sábados e domingos, às 16 horas.
RECREIO — 22-3164 — "Botando prá Jambrar"; às 20 e 22 horas. Vesp. às quintas, sábados e domingos às 16 horas.
REPUBLICA — 22-0372 — "Carnaval Americano do Gêlo"; às 21 horas; vesp. às quintas, sábados e domingos às 16 horas.
RIVAL — 22-2721 — "Os Dois Maridos de Madame"; às 21 horas. Em vesp. às quintas, sábados e domingos a peça infantil "A Menina Sem Nome".
SERRADOR — 42-6442 — "Quem Comeu Foi Pai Adão"; às 20 e 22 horas. Vesperais às quintas, sábados e domingos às 16 horas.
TABLADO — 26-4555 — "Chapeuzinho Vermelho"; em vesp. aos sábados e domingos.
TEATRO DE BOLSO — 27-3122 — "Belo Indiferente" e "Prima Donna"; às 21 horas; às sextas, descanso da Cia.; Vesp. aos sábados e domingos às 16 horas.
TEATRO MAISON DE FRANCE — TIJUCA — "Lotéria"; às 21 horas; Vesperais às quintas, sábados e domingos às 16 horas.
ESTADIO GILBERTO CARDOSO — (Maracanãzinho) — "Hoje Sherman Aquafair 1957"; às 20.45 horas.

CINEMAS

Os lançamentos

FORIA DOS JUSTOS (Trial) — Metroscópio, dirigido por Mark Robson, com Glenn Ford e Dorothy McGuire. Drama que conta-nos os métodos criminosos para canalizar o descontentamento em benefício do partido e incentivar a luta racial nos Estados Unidos. METRO PASSEIO (a partir do meio-dia), METRO TIJUCA e METRO COPACABANA 2 — 4 — 6 — 8 — 10 horas, impróprio até 10 anos.
PELO SANGUE DE NOSSOS IRMÃOS — (Great Day in the Morning) — Superscópio — Tecnicolor — dirigido por Jacques Tourneur, com Robert Stack, Virginia Mayo e Ruth Roman. Conta-nos a história desenrolada em 1861 da Guerra Civil dos Estados Unidos, entre "nortistas" e "sulistas". PLAZA, ASTÓRIA, OLINDA, COLONIAL, PRIMOR, MASCOTE, MELLO (horário normal), ROYAL (a partir de 11 horas).
ALEXANDRE MAGNO — (Alexander the Great) — Cinemascópio — Tecnicolor — dirigido por Robert Rossen, com Richard Burton, Danielle Darrieux, Frederic March e Claire Bloom. Narra parte da história do século IV AC, da inquietação que prevalecia no mundo helênico, com Atenas como centro de cultura e política. S. LUIZ, RIAN, REX, LEBLON e CARIOCA (no horário de 2 — 4.30 — 7 e 9.30 horas).
SERENATA (Serenade) — Warnercolor — dirigido por Anthony Mann, com Mario Lanza, Joan Fontaine, Sarita Montiel e Vincent Price. História amorosa de um tenor, às voltas com duas mulheres. PAX (1.30 — 3.45 — 6 — 8.10 — 10.30 horas), PRESIDENTE (1.50 — 3.55 — 6 — 8.05 e 10.10 horas), ESKYB (1.40 — 3.50 — 6 — 8.10 e 10.20 horas), IMPERATOR (1.20 — 3.30 — 5.40 — 7.50 e 10 horas), COLISEU (2.15 — 4.30 — 6.45 e 9 horas), MAUA' (3 — 5 — 7 e 9 horas), ALVORADA (1.30 — 3.40 — 5.50 — 8 e 10.10 horas), SANTA CECILIA (2.50 — 4.45 — 7 e 9.10 horas) e PATHE'.
PRIMAVERA NO CORAÇÃO (Primavera en el Corazon) — Mexicano — Cinemascópio, Eastmancolor, dirigido por Robert Rodrigues, com Angel Russell, Irasema Dilian, e Henrique Rambal. Comédia musical, apresentando um estudante de direito que não consegue passar de ano e um pobre aeroviário que canta bem, apaixonados pela mesma mulher. AZTECA, S. JOSE', CARUSO-COPACABANA, PARA TODOS, STO. AFONSO, (Tijuca), RIO BRANCO, GUARACI e REGENCIA.
DOMINGO SANGRENTO (A Day of Fury) — Tecnicolor, dirigido por Harmon Jones, com Dale Robertson, Mara Corday e Jock Mahoney, — "western", passado numa pequena cidade do Wild West, onde um vilão aterroriza tôda a população num domingo inteiro, dia do casamento do "Sheriff". VITORIA, BOTAFOGO, MADUREIRA, BONSUCESSO, ODEON (Niterói), CAPITOLIO (Petrópolis), COPACABANA, AMERICA e ABOLIÇÃO (horário de 2 — 3.40 — 5.20 — 7 — 8.40 e 10.20 horas).
ONDE IMPERAM AS BALAS (Red Sundown) — Tecnicolor, dirigido por Jack Arnold, com Rory Calhoun, Martha Hyer e Dean Jagger. Western que nos conta a história de um homem que, sepultado em vida, volta para cumprir sua promessa. — ODEON, ALASKA, MIRAMAR e TIJUCA (horário de 2 — 3.40 — 5.20 — 7 — 8.40 e 10.20 horas).

Solicitamos aos srs. exibidores a gentileza de atualizarem as programações e mudanças de filmes escrevendo à fim de Waldir Camargo — DC — Av. Rio Branco 25 — Tel.: 23-4643 dos 15 às 17 horas.

CENTRO

CAPITOLIO — 22-6788 — "Sessões Passatempo"
CATUMBI — 38-1081 — "Violetas Imperiais" e "O Ouro dos Piratas".
CINEAC TRIANON — 42-6024 — "Sessões Passatempo"
COLONIAL — 42-8512 — "Pelo Sangue de Nosos Irmãos".
ESTACIO DE SA' — 32-2923 — "Venus de Bagdá".
FLORIANO — 43-9074 — "O Egípcio"
IDEAL — 42-1281 — "Corrompidos Pelo Crime" e "Tufão Diluviano".
IMPÉRIO — 22-9348 — "Pelo Sangue de Nossos Irmãos".
IRIS — "A Bela e o Pangaré"
MARROCOS — 22-7979 — "Segredos de Alcova" e "Não há Crime sem Castigo".
MEM DE SA' — 42-232 — "Batismo de Fogo" e "Nobre Casta".
METRO PASSEIO — 22-6141 — "Fúria dos Justos".
ODEON — 22-1508 — "Onde Imperam as Balas".
OLIMPIA — 42-4983 — Em Obras.
PATHE' — 32-7995 — "Serenata".
PALACIO — 22-0838 — "Suplício de Uma Saudade".
PRIMOR — 42-6681 — "Pelo Sangue de Nossos Irmãos".
PRESIDENTE — 42-7128 — "Serenata".
PLAZA — 22-1097 — "Pelo Sangue de Nossos Irmãos".
REX — "Alexandre Magno".
RIO BRANCO — "Primavera no Coração".
VITORIA — 42-9020 — "Domingo Sangrento".
RIVOLI — "Patos e Papoulas".
S. JOSE' — 42-9492 — "Primavera no Coração".

"Orient Express", a história de uma mulher bonita, de um amor e de um trem

"Orient Express", o drama que a Art Films apresentará segunda-feira nos cines Rivoli, Presidente, Art Palácio, Cassino (Niterói) e Vaz Lobo (quinta-feira) com a história de uma bonita mulher, sonhadora, do seu grande amôr por um homem que pouco conhecia, e do famoso trem internacional que percorrendo grande parte da Europa, leva esperança e desilusões pelos lugares que percorre. Estrelado por Silvana Pampanini, Henry Vidal, Folco Lulli e Eva Bartok.

DIÁRIO EDUCACIONAL

Direção dos professôres: J. M. Leite de Vasconcelos, H. Reis e V. Zappi

No México os universitários paulistas

MÉXICO, 29 (FP) — Chegaram ontem a esta capital sete estudantes da Universidade de São Paulo, Brasil, membros do "Comitê Pan-Americano de Amizade Universitária", em viagem de amizade e reaproximação através do Novo Continente. Êsses jovens, que são estudantes de Direito, Filosofia e Sociologia, declararam que se propunham simultâneamente fazer conhecer no estrangeiro as realizações da sua pátria e recolher métodos ou costumes novos susceptíveis de utilização no Brasil. Os estudantes brasileiros serão recebidos hoje pelo doutor Nabor Carrillo, Reitor da Universidade Autônoma do México, ao qual entregarão várias obras brasileiras e insígnias da Universidade de São Paulo. Visitarão o Secretário Geral do Ministério do Exterior, sr. Pablo Campos Ortiz e abrirão, hoje, no palácio das Belas Artes, uma exposição de fotografias do Brasil, na qual será projetado o filme religioso "Santuário" e na próxima segunda-feira prosseguirão a sua viagem na América do Sul.

Curso de Cultura Social

Já se acham abertas, na Secretaria do Curso de Cultura Social, Rua do México, 74, 3.o andar, sala 310, tel.: 42-5344, as inscrições para a 8.ª turma do referido Curso.

O "curriculum" que é constituído das seguintes matérias — Sociologia, Sindicalismo, Economia, Administração e Liderança, Direito do Trabalho, Doutrinas Políticas — terá a duração de 4 meses.

As aulas são dadas, diàriamente, de segunda a sexta-feira, das 18,10 às 19,10 no auditório do IAPETC (Av. Graça Aranha, 35, 11.o and.).

São professôres do Curso: Guerreiro Ramos, Clay Hardman de Araújo, David José Perez, Celso de Magalhães, Evaristo de Morais Filho, Délio de Albuquerque Maranhão e Antônio Garcia de Miranda Neto.

As inscrições serão encerradas amanhã, dia 30 do corrente mês.

O Curso é inteiramente gratuito, com distribuição de Apostilas. Serão diplomados os que com um mínimo de 2/3 de frequência revelarem aproveitamento nunca inferior a média global cinco (trabalho de estágio e prova final).

Pedro Américo Reitor da Univ. da Paraíba

JOÃO PESSOA, 29 (Asap) — Está marcada para hoje dia 30 do corrente, a posse do ministro José Américo na Reitoria da Universidade da Paraíba. Na ocasião os meios universitários prestarão significativas homenagens ao criador dos estabelecimentos superiores. Ontem, com a presença de vários intelectuais, autoridades civis, militares e eclesiásticas, teve lugar, na Faculdade de Direito da Universidade da Paraíba, a entrega do diploma de professor honoris-causa daquela Faculdade ao ministro José Américo.

Saudando o ilustre homem de letras, usou da palavra o professor Ivaldo Falconi, tendo o sr. José Américo agradecido.

Ass. Brasileira de Educação

ASSEMBLÉIA GERAL

A Assembléia Geral Ordinária, dos sócios da ABE, está sendo convocada desde o dia 25 p. p., pela Secretária Geral, prof.ª Helena Moreira Guimarães, de conformidade com o art. 7.o dos Estatutos, para se reunir na sede social a fim de examinar o relatório, julgar as contas e eleger a metade do Conselho Diretor, de acôrdo com as letras A, B e C do art. 6.o. Se não houver quorum na 1.ª convocação, marcada para o dia 5 de dezembro, às 17,30 horas, a referida Assembléia se reunirá, em 2.ª convocação, no dia 10, às mesmas horas, nos têrmos do art. 8.o, isto é, para deliberar com qualquer número.

Direitos iguais entre contadores e atuários

Homologando parecer do Conselho Nacional de Educação, sôbre a integral igualdade de direitos entre os contadores e atuários, diplomados de acôrdo com a legislação anterior do decreto-lei n. 7.988, de 22 de setembro de 1945, e os bacharéis em ciências contábeis e atuariais, diplomados em decorrência do mesmo decreto-lei, resolveu o Ministro da Educação e Cultura considerar desnecessário novo registro de diploma ou apostila pela Diretoria do Ensino Superior e reconhecer a suficiência do registro na Diretoria do Ensino Comercial e sua equivalência, nos casos em aprêço, dos registros da Diretoria do Ensino Superior.

Cursos de línguas do Inst. Hans Staden

Os Cursos de Línguas do Instituto Hans Staden promoverão uma reunião festiva de encerramento de aulas do 2.o semestre de 1956, a realizar-se hoje, às 20.15 hs. no auditório do Colégio Cruzeiro Rua Carlos de Carvalho, 76. O sr. Paul Stille, com habitual gentileza, mostrará os seus belos filmes sôbre a arte no Brasil.

Sociedade dos Homens de Letras

Hoje, a Sociedade de Homens de Letras do Brasil promove uma reunião lítero-musical.

O cronista Benevenuto Cardoso fará uma palestra intitulada "Rio Antigo", seguindo-se números de declamação e música.

LOCAL: Sindicato dos Engenheiros, Rua Buenos Aires, 85, 3.o and.

Coluna do Estudante

Concurso 'Dêem Árvores ao Brasil'

ALTENIO VIEIRA DE GOUVEIA

Colégio Municipal Barão do Rio Branco — 1.o Prêmio da 3. Série Ginasial.

TEMA SORTEADO: As árvores são uma riqueza que todos devem cultivar e defender.

Ó povo brasileiro! . . . Olha estas lindas árvores, que amenizam o nosso clima, que te dão sombras para o descanso, que purificam o ar que respiras, que te alimentam, te matam a fome e a sêde e oferecem um lindo acolhimento para os demais seres vivos que nas horas abrasadoras buscam em suas sombras um cantinho para o repouso tranquilo!

Vê, ó homem..., quanto és valoroso e fraco em comparação com uma destas árvores mais frágeis! Compara a tua fraqueza com a robustez dessas árvores e verás que és dimasiado egoísta e frágil.

Tu, brasileiro, que estás acostumado a ver diàriamente as árvores verdes, os campos floridos, e vives numa eterna primavera, não conhece o calor ardente do verão nem o frio enregelador do inverno, planta, cultiva e não maltrates nunca uma árvore, pois a ela deves o teu clima suave, a boa regularidade das tuas chuvas e a beleza sem comparação de teus bosques! . . .

Planta e cria uma árvore, pois sem elas, a Terra nada mais seria senão um mundo mergulhado num mar de fogo, luz e gases envenenados.

Deves proteger as árvores, pois sem elas não poderias viver; elas são fonte de vida, riqueza e abundância!

Plantando-as e protegendo-as, tua alma será tão nobre e forte como uma destas árvores!

Os paulistas na vanguarda

ENTREGUE O PAVILHÃO DE FÍSICA EXPERIMENTAL À FACULDADE DE FILOSOFIA DA USP

SÃO PAULO, 29 (Asap) — Procedeu-se, ontem, na Cidade Universitária, a entrega do Pavilhão de Física Experimental à Faculdade de Filosofia, Ciências e Letras da Universidade de São Paulo.

Falando na ocasião, o professor Marcelo Damy de Sousa expôs os planos da Cidade Universitária, salientando que deverá estar em funcionamento em maio do próximo ano o reator atômico, cujas primeiras peças já foram embarcadas nos Estados Unidos para São Paulo.

Filmes sôbre energia atômica

O Instituto Nacional de Cinema Educativo (INCE) organizou para hoje, sexta-feira, dia 30, às 15 hs., mais uma sessão cultural em sua sede na Praça da República, 141-A, 2.o andar (entre a Casa da Moeda e a Fac. Nac. de Direito).

O programa é o seguinte: "O átomo na indústria" e "O átomo na agricultura". Haverá ainda a exibição dos seguintes filmes: "Viagens ao Hawai", colorido, da Pan America, e "Barão do Rio Branco", produção do INCE.

Entrada franca.

Sai ou não sai?

O rumoroso incidente ocorrido há dias entre o prof. Peregrino Junior e os alunos da Escola Nacional de Educação Física e que culminou num manifesto de repúdio àquele conhecido intelectual, está prestes ter uma solução com a decisão do atual Reitor da Universidade do Brasil de resolver o assunto com a máxima brevidade e imparcialidade. Pelo menos foi isto que aquela autoridade declarou à Comissão de greve, que o procurou para tratar do assunto.

No meio tempo, os estudantes já solicitaram audiência ao presidente JK, pois estão firmemente decididos a não terem mais o prof. Peregrino Junior como diretor.

Próximos LANÇAMENTOS

Jaime Costa e Maria Vidal reunidos numa deliciosa comédia — "A Pensão de D. Stela"

Era, de fato, uma pensão das "arábias", "A Pensão de D. Stela"! — Apesar das "broncas" de seu Nhonhô (Jaime Costa), a vida na pensão corria tranquila. Os "pitos" eram só de bôca para fora, porque no fundo tanto seu Nhonhô como D. Stela (Maria Vidal), a proprietária da pensão eram "do peito". Tanto assim que de todos os pensionistas, apenas D. Nair pagava. Os outros eram só "pindura". D. Stela era obrigada a sustentar a pensão à custa do montepio do falecido espôso. Mas ela não se importava muito, contanto que conseguisse o seu objetivo que era enlaçar em suas rêdes amorosas o "seu" Nhonhô, um mixto de hóspede, gerente e contador. No fundo, que malandrão que êle era!

"Orient Express" uma história no famoso trem internacional

"Orient Express" é um dos mais famosos filmes dos últimos tempos, pois que revive todo o mistério, tôda a gala e a tristeza que caracteriza o famoso trem inernacional, que corre aravés de várias terras levando à cada um um traço mais forte de esperança ou desiludindo outros tantos.

Com um elenco excepcional, encabeçado por Silvana Pampanini, Henry Vidal Eva Bartok Folco Lulli e outros, e dirigido por Carlo Vidovico Bragaglia, esta apresentação da Art Films para a semana vindoura no Art Palácio e circuito nos dará oportunidade de sentir uma das mais vivas emoções do cinema.

Paul Douglas e Ruth Roman — A dupla do crime em "Joe Macbeth"

Na melhor das tradições dos grandes filmes de crime e violência, a Columbia Pictures levou para a tela a poderosa e dramática história de "Joe Macbeth", que estreará na próxima segunda-feira, no cinema Império exclusivamente. Paul Douglas e Ruth Roman, a dupla de "Joe Macbeth", interpretam dois personagens poderoso que atingem o sucesso de suas vidas apoiadas num infindável número de crimes. Ele é o canalha ambicioso pelo poder e ela a esposa que põe à prova o amor do marido na medida que êle executa os assassinatos idealizados por ela, na ânsia de atingirem a chefia de um bando de "gangsters". Baseada na peça de Shakespeare modernizada por Philip Yordan, "Joe Macbeth" foi dirigido por Ken Hughes com acêrto e mestria.

"Sangue Selvagem" nos apresenta uma nova Margaret O'Brien

Os cinemas do circuito do Plaza nos apresentarão a partir de 3 de dezembro o filme da RKO Radio "Sangue Selvagem" (Glory), em tecnicolor, direção e produção de David Butler. A película trata de corridas de cavalos e é ambientada na maioria da suas cenas nos grandes hipódromos mericanos, e que enseja a oportunidade de serem mostradas lindas paisagens realçadas através do processo "Supercospe". Uma das atrações de "Sangue Selvagem" é o reaparecimento da ex-garota prodígio, Margaret O'Brien, que fez tantos filmes para a Metro, de cuja companhia era contratada exclusiva. Margaret esteve afastada dos estúdios durante cinco anos devido aos seus estudos e este é o seu primeiro filme que aparece num papel adulto. Seus companheiros de elenco são: John Lupion, que está com uma carreira a iniciar-se brilhantemente, Byron Palmer, e os veteranos Walter Brennan e Charlotte Greenwood (esta engraçadíssima como sempre).

'O DIABO DO DESERTO'

Pedro Armendariz, Anna Maria Sandri e Folco Lulli, numa cena da grandiosa produção franco-italiana em Cinemascope e Eastmancolor — cuja história se desenrola em pleno deserto africano — "O Diabo do Deserto" (Fortune Carrée), que a França-Filmes apresentará nos cinemas Azteca, Caruso-Copacabana, Iris, Rio Branco, Rosário etc., a partir de segunda-feira, dia 3.

A SUA PRA 9 informa:

Programação noturna de hoje

18,00 — Folhinha do Dia; 18,02 Audição com Carlos Augusto; 18,15 Audição com Gracinha Gracinda; 18,3 — Batistas em Marcha; 18,50 — Audição "Óleo de Lima"; 18,55 — Correspondente "Ponto Frio"; 19,00 — Esportes pela Sua PRA-9; 19,30 — A Voz do Brasil; 20,00 — Balbina meu Xodó; 20,25 — Variedades; 20,30 — Paisagens de Portugal; 20,25 — São Coisas da Vida; 21,00 — Cancioneiro Carlos Galhardo; 21,25 — Teatrinho 21; 21,30 — Aquarela Sertaneja; 21,55 — A Cidade; 22,00 — Noites Brasileiras; 22,35 — Panorama Político; 0,00 — O Mundo em Sua Casa; 1,00 — Música de Cilion; 1,30 — Programação Especial da Madrugada.

A partir de 1.º de Dezembro

RIO-SÃO PAULO EM SUPER-CONVAIR!

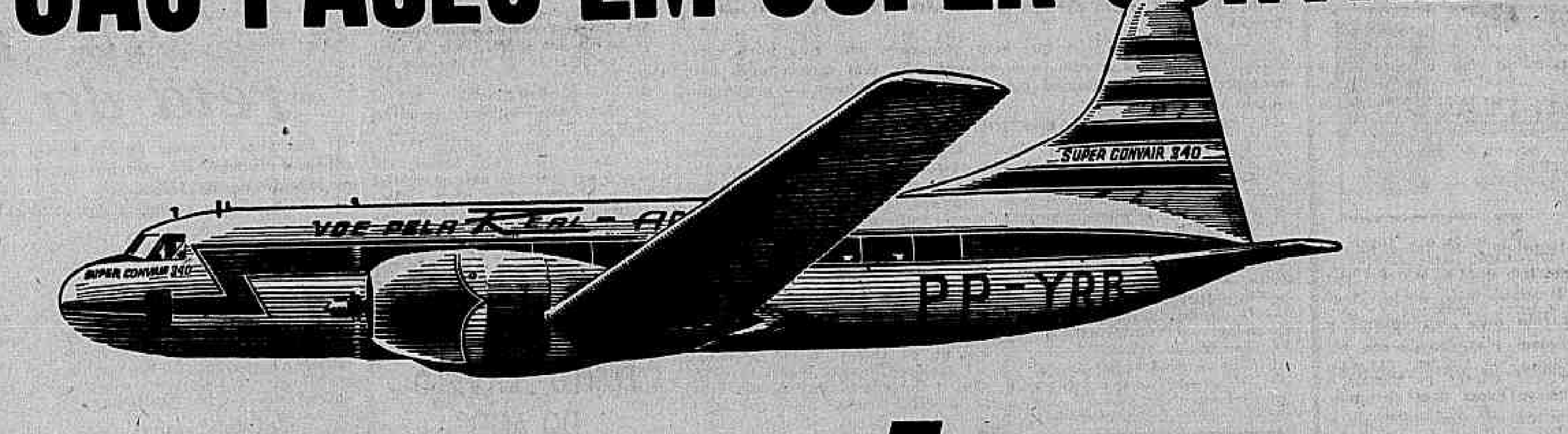

6 vôos diários

Sempre na liderança, a Real amplia o seu serviço de luxo na linha Rio - S. Paulo, inaugurando 6 vôos diários exclusivamente com os Super-Convair 340 e 440 - os mais confortáveis e modernos aviões agora à sua disposição!

Partidas de S. Paulo: às 8, 9, 10, 11, 14 e 15 horas

Partidas do Rio: às 9, 10, 13, 14, 15 e 17 horas

E só os Super-Convair da Real chegam e partem do Aeroporto Santos Dumont.

Apenas 55 minutos de vôo, em cabine pressurizada, com ar condicionado e um serviço de hotel de luxo!

REAL AEROVIAS NACIONAL

Reservas 24 horas por dia:

Av. Rio Branco, 277 - Loja G - Tel. 32-4300
Loja Santa Luzia - Rua Santa Luzia, 732 - Tel. 42-3614
Loja Copacabana - Av. Atlântica, 1936 - Tel. 46-8586
Loja Mauá - Av. Rio Branco, 9 - Loja B - Tel. 43-2644

JMM - 25-J14

ZONA SUL

ALASKA — "Onde Imperam as Balas".
ALVORADA — 27-2936 — "Serenata".
ART-PALACIO — "Patos e Papoulas"
ASTORIA — "Pelo Sangue de Nossos Irmãos".
AZTECA — 45-6813 — "Primavera no Coração".
BOTAFOGO — 26-2250 — "Domingo Sangrento".
CARUSO-COPACABANA — "Primavera no Coração".
COPACABANA — 57-5134 — "Domingo Sangrento".
FLORESTA — 26-6257 — "O Monstro do Mar Revôlto".
GUANABARA — 26-9393 — "O Aventureiro de Hong Kong".
IPANEMA — 47-7806 — "Onde Imperam as Balas".
LEBLON — 27-7805 — "Alexandre Magno".
LEME — 37-6312 — "O Mundo em seus Braços".
METRO COPACABANA — 37-9797 — "Fúria dos Justos".
MIRAMAR — "Onde Imperam as Balas".
NACIONAL — 26-6072 — "20.000 Léguas Submarinas".
PAX — 27-6621 — "Serenata".
PIRAJA' — 47-3661 — "Salomé".
POLITEAMA — "Onde Imperam as Balas".
RIAN — "Alexandre Magno".
ROXY — "Alexandre Magno".
ROYAL — "Pelo Sangue de Nossos Irmãos".
S. LUIZ — "Alexandre Magno".

ZONA NORTE

AMERICA — 48-4519 — "Domingo Sangrento".
AVENIDA — 48-1664 — "Aviso aos Navegantes".
BANDEIRA — 28-7575 — "Cavaleiro Sob Medida".
CARIOCA — 28-8167 — "Alexandre Magno".
ESKYE — 28-5513 — "Serenata".
FLUMINENSE — 28-1404 — "Choque de Odio".
HADDOCK LOBO — 48-9610 —
MADRI — 42-1184 — "Alexandre Magno".
MARACANA — 48-1010 — "Alexandre Magno".
METRO TIJUCA — 48-9970 — "Fúria dos Justos".
NATAL — 48-1480 — "Crimes Vingados".
OLINDA — 48-1082 — "Pelo Sangue de Nossos Irmãos".
SANTO AFONSO — "Primavera no Coração".
SANTA ALICE — 39-9993 — "Alexandre Magno".
SANTA — "O Marujo foi na Onda".
TIJUCA — 4. 4518 — "Onde Imperam as Balas".
VILA ISABEL — 38-1310 — "Tudo o Que o Céu Permite".

SUBURBIOS DA CENTRAL

ALFA — 29-8215 — "Sangue na Terra".
ABOLIÇÃO — "Onde Imperam as Balas".
AGUA SANTA — "O Cangaceiro".
BANDEIRANTES — 29-3262 — "Feitiço Branco" e "Carnaval em Marte".
BELMAR — 29-1744 — "Crimes Vingados".
BENTO RIBEIRO — "Francis Entra as Boas".
CACHAMBI — 29-4717 — "Sangue de Mestiço".
COLISEU — 29-8753 — "Serenata".
COELHO NETO — "Sinal Vermelho" e "Fantasma da Rua Morgue".
GUARACI — (Rocha Miranda) — "Primavera no Coração".
IRAJA' — 38-8330 — "Tanganika, o Inferno da Selva".
IMPERATOR — "Serenata".
MADUREIRA — "Domingo Sangrento".
MARABA' — 29-8038 — "Coração Indômito".
MASCOTE — 29-0411 — "Pelo Sangue de Nossos Irmãos".
MEIER — 29-1222 — "20.000 Léguas Submarinas".
MODELO — 29-1578 — "Robin Hood" e "Depoimento Denunciador".
MONTE CASTELO — 29-8350 — "Ao Despertar da Paixão".
NOVO HORIZONTE — "A Noite Conspira Com a Morte".
ORIENTE — "20.000 Léguas Submarinas".
PALACIO SANTA CRUZ — "Os Rapinantes" e "Frinéia".
PALACIO VITORIA — 48-1971 — "O Cavaleiro Misterioso".
PARA TODOS — "Primavera no Coração"
PILAR — "O Feijão é Nosso" e "O Código do Guerreiro".
REALENGO —
REGENCIA — 491633 — "Primavera no Coração".
RIDAN — 49-1623 — "Amei um Assassino".
ROULIEN — 49-5691 — "Os Corruptos".
TODOS OS SANTOS — 49-0300 — "Nunca é Tarde para Amar".
VAZ LOBO — 29-9198 — "A Vingança do Corsário".

SUBÚRBIOS DA LEOPOLDINA

BONSUCESSO — "Domingo Sangrento".
BRAZ DE PINA — "Onde Imperam as Balas" e "Chamas Que não se Apagam".
CARMOLI — "Tarzan e a Montanha Secreta" e "A Sombra do Terror".
CENTRAL — "Rifles Para Bengala".
MAUA' — "Serenata".
LEOPOLDINA — "Demétrius, o Gladiador".
PARAISO — "Tira a Mão Daí" e "O Tirano de Toledo".
MELLO — "Pelo Sangue de Nossos Irmãos".
PALACIO HIGIENOPOLIS — "Rio, 40 Graus".
RAMOS — 30-1094 — "20.000 Léguas Submarinas".
ROSARIO — 30-1883 — "O Ebrio".
STA. CECILIA — 30-2666 — "Serenata".
SANTA HELENA — "Violetas Imperiais" e "Ultimo Guerreiro".
S. GERALDO — "A Rainha de Sabá".
SANTA TERESA — "Quando o Coração Floresce".
S. PEDRO — "Corrompido Pelo Crime" e "Tufão Diluviano"

ILHA DO GOVERNADOR

GUARABU — "Com Agua na Boca".
ITAMAR — "Rio, 40 Graus". "Episódio Noturno".
JARDIM — "Crimes Vingados".

SÃO GONÇALO

MUTUA' — "Luta por um Trono" e

NITEROI

GLORIA — "Jerônimo"
CASSINO ICARAI' — "Império da Espada".
CENTRAL — "Idílio Proibido".
IMPERIAL — "Colégio de Brotos".
ODEON — "Domingo Sangrento".
PALACE — "Crimes Vingados".
VERA CRUZ — "Barnabé, Tu és Meu"

PETROPOLIS

SANTA TEREZA — "Tira a mão daí".
CAPITOLIO — "Domingo Sangrento".
D. PEDRO — "Barricada".
PETROPOLIS — "Mister Roberts".

JACAREPAGUA

MARAJO' — "Com Agua na Boca".
BARONEZA — JPA-623 — "O Vício Singra o Mississipe".

BANGU

MOÇA BONITA — "Casa de Bambu".
MODERNO — BNG-842 — "O Vício Singra o Mississipe".

CAXIAS

CAXIAS — "20.000.000 de Léguas à Marte".
PAZ — "Ao Despertar da Paixão".
POPULAR — "Onde Imperam as Balas" e "Tudo Que o Céu Permite".

TRES RIOS

REX — "O Profundo Mar Azul".

S. JOÃO DE MERITI

GLORIA — "20.000.000 de Léguas à Marte".

Provável o "forfait" de Francfort amanhã

O treinador Domingos Ferreira declarou à nossa reportagem, que o seu pensionista Francfort talvez não seja apresentado a correr nos 2.400 metros do "Prêmio Jockey Club do Rio Grande do Sul". O filho de Francesca, conforme noticiamos em nossa última edição, sofreu um contratempo num dos locomotores, durante o percurso da carreira em que interveio, no domingo último. Francfort se acha com uma das mãos inflamadas, razão pela qual não aprontou ontem pela manhã.

MANOEL BRANCO TRISTONHO:

— Infelizmente não posso ficar para ver o Adil correr domingo!

Regressou ontem mesmo a Cidade Jardim o treinador do filho de Epigram — Vai ultimar os trabalhos de CAPORAL para o "DERBY PAULISTA" — Meu cavalinho ficará bem entregue ao Cornélio — Ultima apresentação de ADIL

Manoel Branco chegou, trazendo o seu ADIL para os sensacionais quatro mil metros de domingo. Todavia, não poderá permanecer na Gávea, conforme nos declarou na manhã de ontem, com ar tristonho: — Infelizmente tenho que voltar a São Paulo e não poderei vêr o meu cavalinho correr aqui no domingo. Estas foram as palavras iniciais do treinador do filho de Epigram à nossa reportagem.

VER O CAPORAL

— Não posso me afastar de Cidade Jardim por causa do CAPORAL — continuou Manoel Branco. A coisa lá está bem difícil e preciso estar junto ao meu potro, ultimando os seus preparativos para a milha do "DERBY".

— Realmente a coisa aqui está muito fraca, não é verdade "seu" Manoel?

— A prova saiu muito fraca e creio que ADIL não terá problema sério. Seu estado é o melhor possível e domingo, em prova semelhante lá em Cidade Jardim, ganhou com absoluta autoridade.

O "FORFAIT"

— E o propalado "forfait" de ADIL na prova de domingo?

— Na verdade o meu cavalinho não era para confirmar inscrição nesta prova. Entretanto, os srs. Almeida Prado e Assunção só conseguiam se comunicar com o Cornélio Ferreira na noite de segunda-feira e como o ADIL já estava inscrito e a carreira estava muito fraca, não quiseram então fazer o seu "forfait".

— Quem ficará respondendo pelo ADIL aqui na Gávea?

— Será o Cornélio Ferreira. Aliás vou deixar um esclarecimento para a Comissão de Corridas, a fim de que não haja qualquer anormalidade. Vou embarcar de volta, mas vou tranqüilo: ADIL ficará bem entregue nas mãos do Cornélio Ferreira.

ÚLTIMA APRESENTAÇÃO

— ADIL ainda tem mais algum compromisso para êste ano? — indagamos do treinador Manoel Branco, já nos despedindo.

— Não. Esta será a última apresentação de ADIL no corrente ano. Ele precisa descansar para voltar na próxima temporada com chance ainda de conquistar novos triunfos.

Decathlon Recordista Mundial

CORAL GABLES, Flórida, 29 (UP) — Na primeira reunião da temporada do Hipódromo Tropical Park, o cavalo DECATHLON igualou o recorde mundial de 1.100 metros, com a marca de 63"1/5, com o prêmio de 10 mil dólares.

DECATHLON é considerado o mais destacado "sprinter" atual das pistas norte-americanas.

"Minguinho" e ESTUARDO, o potro "bem"... (Foto de H. Carvalho Neto)

CONCURSOS • BETTINGS

Os Concursos e "Bettings" ontem patrocinados pelo Jockey Club Brasileiro, tiveram os seguintes resultados:

CONCURSO DE 6 PONTOS — 34 ganhadores — Rateio: Cr$ 3.008,00.

"BETTING" SIMPLES — Combinação: 1 — 5 — 4 — 266 ganhadores — Rateio: Cr$ 236,00.

"BETTING" DUPLO — Combinação: 1/9 — 5/9 — 4/5 — 40 ganhadores — Cr$ 4.855,00.

Cerca EXTERNA — OSCAR VARÊDA

Ontem depois daquele de CHYPLE o moço Bolino me convenceu ainda mais. Êle mostrou aquela coisa que julgo ideal para alguém chegar a ser um grande jóquei. Tranqüilidade no percurso. Não ficou impressionado com os dez corpos que HASTA MAÑANA botou na frente e jamais se perturbou com o «Bequinho» forçando para segundo nos 800 metros com a RUBI-CACHA. Veio Bolino no momento exato para a vitória. Pode ser que um pernambucano sincero esteja errado, mas moço BOLINO vai longe mesmo.

— ♦ —

A história voltou a acontecer lamentàvelmente. 15 minutos de atraso para descargas de poules no DANGER. Pulos de 20 mil boletos em cada virada do «bicho verde» e o público se quiser que espere. Fica feio e não é correto.

— ♦ —

E' bom de fato êste tal de MIAU. Ontem, deu um galope de envergonhar qualquer adversário.

— ♦ —

FRANCFORT está corre não corre. Ontem nem aprontou. Tem um tendão que está em estado meio maroto. Hoje «Minguinho» vai dizer sim ou não para sua presença na tarde de amanhã.

— ♦ —

Gonçalino Feijó chega e vai dizendo: — Veio a ordem para MISTER RIO embarcar. Eu e o Dario Moreira iremos a tiracolo. Está aí um dos mais sérios candidatos ao G. P. «Paraná» dêste ano.

— ♦ —

E tem mais com o mesmo Gonçalino: — Você outro dia ficou indeciso com aquêles 73" 1/5 do MISTER RIO nos 1.200. Pois fique sabendo que não faz muito tempo êle meteu 72" nesta mesma distância. O Aroldo Reis que trabalhou não me deixa mentir.

— ♦ —

Não era atôa que o Jorge Burioni estava com aquêle narigão enorme bem vermelho desde a manhã de ontem. Foi um tal de catar dinheiro para jogar no ZARIK que o bicho de azar, passou incrivelmente a favorito do páreo. E não deu nem susto. «Bicancas» ao luar para você Burioni e recomendações ao presidente do seu fã-clube que criminosamente esteve ausente num momento como êste.

— ♦ —

E para terminar chega um pouco tarde, mas vem com a sinceridade completa. Um abraço com parabéns antecipado para você meu bom Ademar Ferreira da Silva. Você que também é do turfe e sofre como qualquer um com uma chegada prêto e branco sem a numeradinha. A admiração eterna de um modesto rabiscador.

"MINGUINHO" E ESTUARDO:

— Meu potro só perde para Manet!

O filho de Escoa floreou 81" nos 1.200 — No apronto desceu os 700 em 43" 1/5 — Só teme o defensor do Stud Rocha Faria

— Espero uma boa corrida do potro Estuardo — declarou inicialmente à reportagem do DIARIO CARIOCA, o treinador Domingos Ferreira.

— O filho de Escôa está bem preparado para esta nova apresentação e acredito mesmo que o ganhador, sem querer com isto, menosprezar as possibilidades dos demais competidores — prosseguiu o ex-jóquei de Tiroleza.

TRABALHOU SUAVE

— Que tal o exercício de Estuardo?

— Foi dos melhores. O potro continua "tinindo" e esta semana passou os 1200 em 81", muito suave... Se o "bicho" corresponder às nossas expectativas, aliás como já o fêz por duas vêzes, acho que continuará invicto.

— E o apronto?

— O apronto foi aquêle "show" que todos vocês viram. 43"1/5 nos 700, com grande ação...

REVELAÇÃO

— "Minguinho" o que é que você acha de Estuardo?

— O filho de Escoa é uma das boas revelações, de sua geração. Tenho a impressão de que êste potro ainda tem muito por evoluir, ou melhor, espero que com o tempo êle se torne um verdadeiro "crack".

Realmente, Estuardo foi apresentado por duas vêzes, e em ambas ganhou como todos viram, "mordendo o bridão", e que vem por em evidência o trabalho de Domingos Ferreira no stud Seabra. O "mais querido da Gávea" é um profissional fabuloso. Como jóquei (de bridão) foi dos melhores de sua época bastante que se diga, que certa feita, o "Minguinh" levantou a estatística, e como treinador, acrediamos que siga pelo mesmo caminho, com aquela sua simplicidade, a qual, aliás, caracteriza os verdadeiros valôres.

RIVAIS

— Quais são os principais adversários?

— Acredito que o principal "inimigo" de Estuardo seja Manet. Todavia, é possível que haja peripécias durante o percurso, e nêste caso, qualquer um pode "cismar" de correr e que nunca soube, e no final venha "engrossar" para cima do ESTUARDO. Em todo caso, normalmente, a carreira está entre Manet e o meu pupilo.

"SWAPS" ELEITO CAVALO DO ANO

NOVA YORK, 29 (UP) — "Swaps" foi escolhido como o CAVALO DO ANO na enquete anual realizada pelo jornal "Morning Telegraph", especializado em turfe.

SWAPS foi eleito por 24 de 33 jornalistas do turfe.

NASHUA recebeu 12 votos.

SWAPS marcou 4 recordes mundiais e igualou um quinto recorde em 1956.

Canto de PÁGINA — Oscar Pereira

"Minguinho" me falou na segunda-feira que o seu FANCFORT estava meio doido. Sentiu a raia dura de domingo e está agora ameaçado de não ser apresentado na prova central de domingo. Ontem nem aprontou e hoje deverá dar um galope para vêr como é que está a coisa. Quase certo o "forfait".

ADIL chegou conforme noticiamos. Ontem esteve no paddock dando um passeio, montado pelo L. B. Gonçalves e espiado pelo Manoel Branco e o Cornélio Ferreira. Está lindo o «crack» paulista.

LUIS RIGONI lê a nota que dou a respeito de sua volta (disse que nada de oficial ainda havia) e me garante que no dia 18 ou 20 estará trabalhando. Acho que nada sabe o dr. Mário

CANTINHO DO LEITOR

Recebo uma carta de uma turfista que se diz fã de RIGONI e que deseja saber de sua volta. Na notinha aí logo acima, minha prezadíssima L. M. B. (iniciais da missivista), está a resposta do que deseja saber. Quando houver maiores detalhes não me esquecerei de dizer. Um abraço e escreva sempre.

João Vieira bate um papo comigo na presença do jóquei Ubirajara Cunha. Lembra ao rapaz que o MANGAZ é o número 13 no «Derby» e no sorteio da raia. Isto costuma dar sorte, completou.

Falei com Manoel Branco a respeito de ADIL. O treinador do fabuloso defensor do Stud Almeida Prado e Assunção me diz que infelizmente não poderá ficar na Gávea para assistir.

FOLHA DE URTIGA

— M. Silva, o popular "Bequinho", é, também, 3.º sargento da reserva remunerada da Aeronáutica. Está sendo chamado para tratar de assunto de seu interêsse...

— M. Henrique estava pedindo, ontem, ao TONY para fazer "forfait" do CORREGIO. "Este tem 83" para os 1.300, seu Manoel". — "Só se fôr 83" de temperatura" — concluiu o "Lusitano"...

Eles chegaram ASSIM...

VAN JOHNSON derrota firme o Hallaô

CHYPLE "enfia" a segunda, deixando a um corpo a Ginetta. Em 3.º, Rubi-Cachá

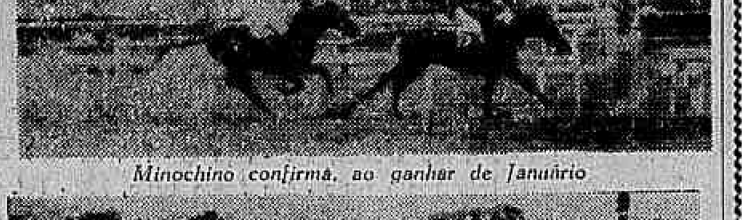

Minochino confirma, ao ganhar de Januário

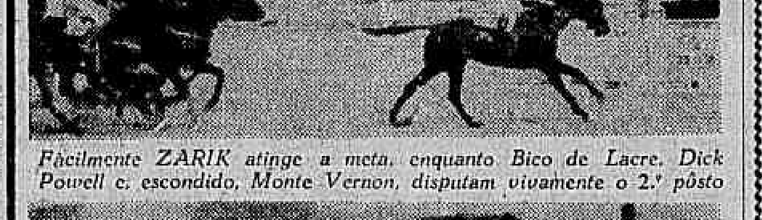

Fàcilmente ZARIK atinge a meta, enquanto Bico de Lacre, Dick Powell e, escondido, Monte Vernon, disputam vivamente o 2.º pôsto

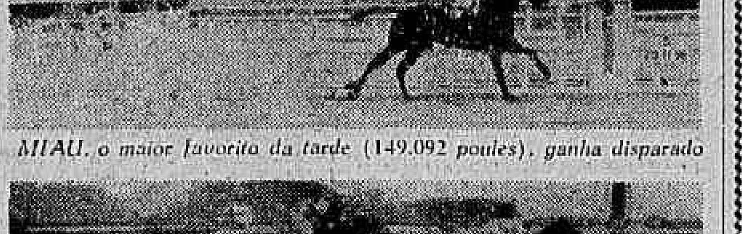

MIAU, o maior favorito da tarde (149.092 poules), ganha disparado

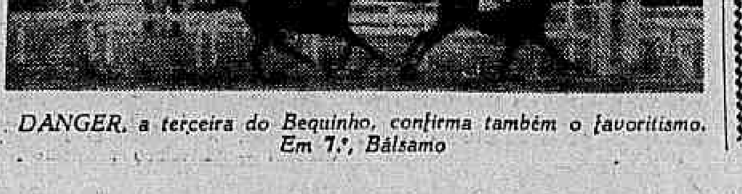

DANGER, a terceira do Beguinho, confirma também o favoritismo. Em 2.º, Bálsamo

Ibiaí cravou 48" na reta da Lagoa

Em pista de areia pesada foram realizados os aprontos dos parelheiros alistados nas carreiras programadas para a tarde de amanhã, no Hipódromo da Gávea.

Eis a relação completa dos exercícios e as marcas anotadas pela reportagem:

PRIMEIRO PÁREO

GUAJARÁ — M. Silva — 600 em 38"1-5.

EMBATE — N. C. Pereira — 600 em 38"2/5.

ODRACO — O. Macedo — 700 em 43".

BONARI — M. Alves — 360 em 22".

LOUVOIS — M. Coutinho — 600 em 36"3/5.

SEGUNDO PÁREO

RAVISSEUR — O. Ulloa — 600 em 38"3/5.

INFRENE — A. Bolino — 700 em 43"2/5.

VENTANERO — D. Moreira — 800 em 49"2/.

TERCEIRO PÁREO

ESTUARDO — F. Irigoyen — 700 em 43"2/5.

KUTY — A. Cardoso 600 em 38".

MANET — M. Silva — 700 em 43".

QUARTO PÁREO

VELEIRO — G. Almeida — 700 em 46"2/5.

KOSOW — U. Cunha — 600 em 38".

CANOTIER — J. Tinoco — 600 em 37".

QUINTO PÁREO

CENTAURO — M. Silva — 1.000 em 66".

MINARSO — O. Ulloa — 1.000 em 65"2/5.

GIL BLÁS — A. Bolino — 800 em 2"3/5.

SEXTO PÁREO

STAR LIGHT — M. Silva — 700 em 43"2/5.

DRIAR — O. Ulloa — 600 em 37".

ATENCION — J. Graça — 600 em 37".

SÉTIMO PÁREO

ELEGANTE — P. Labre — 600 em 36"3/5.

OSASTRA — O. Macedo — 700 em 43"2/5.

IAIA FORMOSA — A. Bolino — 600 em 38".

LUXIANA — M. SILVA — 600 em 37"3/5.

TELUS — I. Pinheiro — 600 em 37"3/5.

OITAVO PÁREO

IBIAÍ — U. Cunha — 800 em 48", reta oposta.

BAYARD PRINCE — A. G. Silva — 700 em 45"3/5.

HILANILZA — Lad — 600 em 36".

FRADE — J. Martins — 800 em 50".

ZOMBADORA — I. Amaral — 360 em 22".

Rondó dos Cavalões

A CC AJUDA A ROUBAR

Estou querendo continuar na minha tradução do «Training The Racehorse», mas, hoje, ainda, não pode ser. Tenho uma conversinha interessante prá contar.

Personagenns: a cronista, e um tratador.

CRONISTA — Como é, aquêle cavalo afinal, não fêz nada, outro dia? Você disse que não tinha como perder, que eu podia jogar, e eu joguei forte: 5 poules.

TRATADOR — Saiu mal. Último longe.

C. — Tá inscrito?

T. — Tá, mas com essa chuva, a raia num é a dêle. Não levanta as patas no pesado.

C. — Então vai fazer forfait?

T. — Prá pagar 3 inscrições? Num vou não. Sê bêsta! Mando dar um galope, e já fica trabalhando prá outra. Não pense, a senhora, que eu não sei que, com isso, estou roubando o público. Sei que tô roubando, mas que remédio!

C. — E', tá, sim.

T. — Mas eu vou pagar 3 inscrições, prá retirar o cavalo? A gente tem que fazer isso mesmo, a senhora não acha?

C. — Acho.

T. — E não pense que sou só eu que faço isso. Com o forfait, caro, dêsse jeito, — 3 vêzes o valor da inscrição — aumentou muito, mas muito, mesmo, o número de galopes prá não querer nada. Com isso, a gente tá roubando o público, que, coitado, num tá sabendo de nada.

C. — Pois é, meu velho, quando a CC resolveu dar êsse passo atrás, suprimindo a liberdade do forfait, que nos custou anos, de luta, prá conseguir, eu falei sôbre isso tudo: que iam aumentar os galopes pros italianos; que o público ia ser mais roubado ainda; que essa resolução representava um enorme passo atrás; que os proprietários iam ser prejudicados; que os cavalinhos iam ser sacrificados. Tudo isso eu falei. Mas acontece que o convencimento dos cecês não permite que aceitem idéias, nem sugestões; nem tampouco permite que voltem atrás de alguma resolução mal tomada. Sentir-se-iam muito diminuídos. O que resolvem, tá resolvido. Dê no diabo que der, voltar atrás, NUNCA!

T. — Mas nesse caso do forfait, êles não podiam, ao menos, deixar tirar o cavalo quando houvesse mudança de pista? Por exemplo: a gente inscreve, contando com uma raia sêca, onde nós sabemos que o bicho corre bem, e pode ganhar. Chove. Raia fica pesada. Por que não podemos tirar o cavalo, sem pagar 3 inscrições? Por que não podemos defender o nosso bicho?

C. — Por que? Porque os Cecês pensam que no turfe não existe esportividade, nem amor ao cavalo, nem gente honesta e decente, e sim, apenas, esperteza, desonestidade, bandalheira. Precisa então dificultar a retirada, para evitar as bandalheiras e as desonestidades. E' partindo dêsse princípio — que no turfe não há honestidade — que são tomadas tôdas as decisões e resoluções da C.C. Entendeu agora?

T. — Entendi.

INAH DE MORAES

5 NOTÍCIAS

1 MANOEL Henrique já aceitou o convite que lhe foi feito para pilotar o cavalo MARCO no próximo G. P. "Paraná". Na semana próxima seguirá para Curitiba o bridão luzo.

2 SEGUEM hoje para o Paraná os animais CAMABIS, HOTSPUR e MARCO. Vão correr o G. P. "Paraná", domingo, no hipódromo de Tarumã.

3 TRABALHOU na manhã de ontem em preparativos para seu próximo compromisso o cavalo BRACHETO. Montado pelo Jupiracy Graça marcou 85" para os 1.300 impressionando bem.

4 CHEGOU de Pôrto Alegre para o treinador Bertucio Pereira de Carvalho o cavalo FARNEL. Trata-se de um filho de NEW YEAR já vitorioso em Moinhos de Vento.

5 UBIRAJARA Cunha seguiu ontem para São Paulo. Vai aprontar o cavalo MANGAZ hoje pela manhã em Cidade Jardim com vistas ao G. P. "Derby Paulista" de domingo.

Minochino ganhou bem os 2.200 metrós da melhor prova de ontem

Uma carreira em 2.200 metros sempre atrai a atenção do público apostador. Tal distância tinha a terceira prova da reunião de ontem, no Hipódromo Brasileiro, aliás a melhor do programa organizado para essa vesperal.

Essa prova foi ganha pelo cavalo Minochino. O filho de Minotauro seguiu o líder, que era o Régio, e na reta tomou conta da vanguarda, para não mais perdê-la, enquanto Januário vinha formar a dupla.

Como de costume, o jóquei Manuel Bezerra da Silva conquistou três triunfos, com Minochino, Miau e Danger.

1.º Páreo — 1.400 metros — Pista A. P. — Prêmios — Cr$ 55.000,00 — Cr$ 16.500,00 — Cr$ 11.000,00 — Cr$ 8.250,00.

1.º Van Johnson, J. Martins	56	17.850	61,00	12	4.394	131,00
2.º Hallaô, I. Pinheiro	60	20.257	54,00	13	18.494	31,00
3.º Obreiro, A. Caceres	54	20.257	— —	14	8.307	69,00
4.º Gigli, J. Graça	54	33.301	33,00	23	5.504	103,00
5.º Fabian, A. Ribas	58	23.760	46,00	24	2.719	212,00
6.º Oviedo, P. Coelho	56	31.385	35,00	33	13.373	43,00
7.º Sabugueiro, O. Serra	54	8.904	123,00	34	16.931	34,00
8.º Seu Coronel, S. França ..	54	2.168	505,00	44	2.664	216,00
		137.645			72.478	

Não correram: Quimper, Abateur e Dourando.

Diferenças — 1 corpo e 2 corpos — Tempo: 89" 2|5. Vencedor — (6) 61,00 — Dupla — (34) 34,00 — Placês — (6) 31,00 e (10) 24,00. Movimento do páreo — Cr$ 2.319.840,00.

VAN JOHNSON: M. A. — 5 anos — R. G. — Por Guarany e Zoncerita — Proprietário: João Rangel Pinto — Treinador: Gonçalino Feijó — Criador: Francisco José Sant'Anna.

2.º Páreo — 1.400 metros — Pista A. P. — Prêmios — Cr$ 55.000,00 — Cr$ 16.500,00 — Cr$ 11.000,00 — Cr$ 8.250,00.

1.º Chyple, A. Bolino	56	74.669	14,00	23	17.892	37,00
2.º Ginetta, D. Moreno, Ap.	54|52	10.335	100,00	24	6.203	106,00
3.º Rubi-Cacha, M. Silva	54	18.803	55,00	33	22.220	30,00
4.º Husa, O. Ullôa	58	20.083	51,00	34	33.078	20,00
5.º H. Manana, H. Cunha, Ap.	50|47	5.876	176,00	44	3.653	181,00
		129.766			83.046	

Não correu: Gar-El-Bazar.

Diferenças — 3|4 de corpo e 2 corpos — Tempo: 90"1|5. Vencedor: (3) 14,00 — Dupla: (23) 37,00 — Placês: (3) 11,00 e (3) 18,00 — Movimento do páreo: Cr$ 2.286.302,00.

CHYPLE: F. C. — 5 anos — Paraná — Por Eperlan e Colleen — Proprietário: Arno Hauser — Treinador: Pedro Gusso Fo. — Criador: Haras São Joaquim.

3.º Páreo — 2.200 metros — Pista — A. P. — Prêmios — Cr$ 60.000,00 — Cr$ 18.000,00 — Cr$ 12.000,00 — Cr$ 9.000,00.

1.º Minochino, M. Silva	52|53	92.074	16,00	12	4.604	157,00
2.º Januário, J. Tinoco	52	11.301	127,00	13	3.364	166,00
3.º Régio, N. C. Pereira	52	31.528	45,00	14	9.986	123,00
4.º Chanchão, A. Rosa	54	18.545	47,00	22	1.484	488,00
5.º Tenaz, I. Amaral, Ap.	52|49	18.469	78,00	23	8.217	88,00
6.º Fearless, A. Bolino	52	4.746	302,00	24	22.116	33,00
7.º Tabuada, D. Moreno, Ap	56|54	3.591	399,00	33	3.006	241,00
				34	33.467	22,00
		180.254		44	3.885	187,00
					91.128	

Diferenças: 2 corpos e 2 corpos — Tempo: 143" 4|5 — Vencedor: (7) 16,00 — Dupla: (14) 73,00 — Placês: (7) 12,00 e (1) 22,00 — Movimento do páreo: Cr$ 2.916.750,00.

MINOCHINO: M. C. — 6 anos — São Paulo — Por: Minotauro e Dona China — Proprietário: Stud Ipiranga — Treinador: Claudemiro Pereira — Criador: Euvaldo Lodi.

4.º Páreo — 1.400 metros — Pista A. P. — Prêmios — Cr$ 50.000,00 — Cr$ 15.000,00 — Cr$ 7.500,00 — Cr$ 5.000,00.

1.º Zarik, M. Alves, Ap.	58|55	31.168	40,00	12	5.780	129,00
2.º B. de Lacre, J. Baffica	56|53	21.800	60,00	13	10.537	63,00
3.º Dick Powell, P. Labre	54	9.817	131,00	13	17.308	40,00
4.º Monte Vernon, I. Amaral Ap	56|55	14.121	89,00	14	8.217	88,00
5.º Idô, N. C. Pereira	52	6.474	194,00	22	1.772	389,00
6.º Jamegão, A. Bolino	52	31.059	41,00	23	11.628	59,00
7.º El Mambo, A. G. Silva	54	15.583	81,00	24	5.097	135,00
8.º Corregio, M. Henrique	52	6.474		33	4.714	146,00
9.º G. Serra, D. Moreno Ap	54|52	20.326	43,00	34	12.157	57,00
				44	1.659	415,00
		158.348			86.649	

Não correu: Tabu.

Diferenças — 3 corpos e cabeça — Tempo — 89" 2|5 — Vencedor: (8) 40,00 — Dupla: (14) 60,00 — Placês: (2) 21,00 e (6) 17,00 — Movimento do páreo: Cr$ 2.713.300,00.

ZARIK: M. C. — 7 anos — R. G. Sul — Por: Montreal e Chispita — Proprietário: Stud Chorrocho — Treinador: [illegible] — Criador: Haras Garupá.

5.º Páreo — 1.400 metros — Pista A. P. — Prêmios — Cr$ 45.000,00 — Cr$ 13.500,00 — Cr$ 9.000,00 — Cr$ 6.750,00 — Cr$ 5.000,00.

1.º Miau, M. Silva	60	159.092	10,00	11	17.503	48,00
2.º Hallmark, I. Pinheiro	60	5.798	266,00	12	26.749	31,00
3.º La Chula, F. G. Silva Ap	58|55	4.101	360,00	13	23.058	36,00
4.º Domingueiro, D. Mor. Ap	60|58	2.412	612,00	14	29.692	28,00
5.º Dongaly, J. Baffica Ap	58|55	1.845	801,00	23	4.902	200,00
6.º Bangu, D. Azeredo	52|54	1.581	934,00	24	3.688	266,00
7.º Fanatismo, F. Negrello ..	56	2.093	801,00	34	2.073	474,00
8.º Jondil, G. Calderano	56	1.019	1.450,00	34	2.307	404,00
9.º Stack, J. Martins	56	3.187	465,00	44	389	2.156,00
10.º [illegible]	52	4.082	380,00			
11.º Seu Pires, L. Vieira	52	2.412			105.441	
12.º Irônico, W. Andrade	52	2.367	626,00			
13.º Jones, E. Furquim	56	4.082	3.077,00			
		185.799				

Não correram: Hoya, Florencantada e Danoza.

Diferenças — vários corpos e 1 corpo — Tempo: 90" 4|5 — Vencedor: (11) 10,00 — Dupla: (13) 28,00 — Placês: (11) 11,00, (8) 22,00 e 3) 23,00 — Movimento do páreo — Cr$ 3.150.870,00.

MIAU — M. A. — 7 anos — São Paulo — Por: Darbolito e Elima — Proprietário: Stud Lucrecia — Treinador: José Lourenço Fo. — Criador: Raul Veiga de Barros.

6.º Páreo — 1.400 metros — Pista A. P. — Prêmios — Cr$ 50.000,00 — Cr$ 15.000,00 — Cr$ 10.000,00 — Cr$ 7.500,00 — Cr$ 5.000,00.

1.º Danger, M. Silva	56	98.151	14,00	12	21.217	37,00
2.º Balsamo, P. Labre	56	22.323	77,00	13	23.817	33,00
3.º Conselho, O. Ullôa	54	37.443	35,00	14	29.080	26,00
4.º Dreiphus, D. Moreiro Ap	54|52	2.349	515,00	22	6.216	125,00
5.º Lalau, N. C. Pereira	54	1.701	1.012,00	22	19.693	39,00
6.º Tantalito, E. Portilho ...	52	1.855	1.012,00	24	2.719	284,00
7.º Vespão, A. Marçal	52|54	10.461	165,00	33	2.303	335,00
8.º Helmio, A. G. Silva	54	2.093	822,00	34	7.700	100,00
9.º Energy, M. Aires	54	13.093	132,00	34	4.087	100,00
10.º Ardéolo, A. Bolino	54	8.102	212,00	44	404	2.059,00
11.º Ituassú, E. Furquim	56	4.423	389,00		104.638	
		216.521				

Não correram — Miau, Romântico, Pandeiro, Querelante, Crosby e Marmid.

Diferenças: 2 corpos e 3 corpos — Tempo: 102" 2|5 — Vencedor: (5) 18,00 — Dupla: (23) 34,00 — Placês: (5) 11,00, (9) 14,00 e (8) 12,00 — Movimento do páreo: Cr$ 3.454.680,00.

DANGER: M. A. — 7 anos — R. G. Sul — Por: Galeón e Dama de Ouros — Proprietário: João Attianesi — Treinador: João Attianesi — Criador: Haras Begeense.

7.º Páreo — 1.400 metros — Pista A. P. — Prêmios — Cr$ 50.000,00 — Cr$ 15.000,00 — Cr$ 7.500,00 — Cr$ 5.000,00.

1.º G. Sombra, A. Portilho	52|50	8.019	158,00	11	2.808	285,00
2.º Cacaú, F. Irigoyen	54	61.018	28,00	12	22.687	35,00
3.º Comandiá, M. Silva	54	37.648	33,00	13	4.688	211,00
4.º Sonhador, A. Bolino	54	2.924	501,00	14	8.307	86,00
5.º Ike, J. Martins	56	2.781	610,00	22	7.373	108,00
6.º Mandaguçu, O. Ullôa	56	5.031	295,00	23	1.635	361,00
7.º Bagatelle, [illegible] ..	56	11.580	128,00	24	3.100	121,00
8.º Quinto, G. Calderano	56	10.041	148,00	33	14.073	25,00
9.º Papineiro, C. Morgado ...	56	17.054	87,00	34	7.668	104,00
10.º Leandro, A. Neri	56	11.327	131,00	44	626	1.276,00
11.º Maestro, E. Furquim	56	4.200	353,00			
12.º Penta, I. Pinheiro	54	4.883	354,00			
		217.455				

Não correram: Garka e Landgrave.

Diferenças: 1 corpo e 2 corpos — Tempo: 95" 2|5 — Vencedor: (4) 158,00 — Dupla: (12) 35,00 — Movimento do páreo: Cr$ 3.378.800,00.

GAÚCHO SOMBRA: M. C. — 6 anos — R. G. Sul — Por: Farolito e [illegible] — Proprietário: Stud Jupira — Treinador: Paulo Cruz — Criador: Hermano Bons.

Movimento de apostas

Concursos	Cr$ 30.220.260,00
	611.970,00
TOTAL	Cr$ 20.832.230,00

PROGRAMA DE AMANHÃ

Primeiro Páreo — às 14 horas — 1.300 metros — Cr$ 60.000,00 — (grama)

1—1 Guajará, M. Silva 56
2—2 Embate, N. C. Pereira 56
3—3 Odraco, O. Macedo 56
4—4 Bonari, M. Alves 52
5 [illegible], G. Calderano 56
6 Louvois, U. Cunha 56

Segundo Páreo — às 14.30 horas — 1.600 metros — (grama)

1—1 Rugendas, F. Irigoyen 56
2—2 Ravisseur, O. Ullôa 56
3—3 Infrene, A. Bolino 56
4—4 Ventanero, D. Moreira 56

Terceiro Páreo — às 15 horas — 1.400 metros — Cr$ 75.000,00

1—1 Estuardo, F. Irigoyen 57
2—2 Manet, M. Silva 57
3—3 Kuty, A. Cardoso 57
4 Ilora, A. Bolino 54
4—5 Bracheto, J. Graça 57
6 Abdulir, U. Cunha 57

Quarto Páreo — às 15.30 horas — 1.000 metros — Cr$ 60.000,00

1—1 Veleiro, G. Almeida 56
2—2 Kosow, U. Cunha 56
3—3 Canotier, A. Bolino 56
4 Fio de Ouro, D. Moreno 56
4—5 Bonsoir, M. Silva 56

Quinto Páreo — às 16 horas — Prêmio Jockey Club do Rio Grande do Sul — 2.400 metros — Cr$ 120.000,00

1—1 Francfort, F. Irigoyen 57
2—2 Centauro, M. Silva 55
3—3 Luarzinho, P. Labre 55
4—4 Minarso, O. Ullôa 55
5 Gil Blás, A. Bolino 55

Sexto Páreo — às 16.30 horas — 1.300 metros — Cr$ 65.000,00 — (Betting)

1—1 Jorale, O. Moura 55
Joanica, J. Tinoco 55
[illegible]
Star Light, M. Silva 55
Driar, O. Ullôa 55
[illegible]

Sétimo Páreo — às 17 horas — 1.300 metros — Cr$ 60.000,00 — (Betting)

1—1 Anchita, O. Fernandes 56
Jasmine, F. G. Silva 56
2 Evidência, S. Camacho 56
Osastra, O. Macedo 56
[illegible]
Elegante, P. Labre 56
[illegible]

Oitavo Páreo — às 17.30 horas — [illegible]

1—1 Ibiaí, U. Cunha 55
[illegible]
Zombadora, I. Amaral 55
[illegible]
Bororó, F. G. Silva 55

'FIVE' BRASILEIRO VAI DISPUTAR DO 5.º AO 8.º LUGAR

Zizinho contra o América

Nadinho; Décio e Edelfo; Wilson, Zozimo e Nilton; Calazans, Hilton, Ubaldo, Zizinho e Mário. Essa a formação da equipe do Bangu para o jôgo contra o América na tarde de amanhã no Maracanã.

A maior novidade será o lançamento de Wilson, atacante na linha intermediária, posição que pertencia ao ex-rubro-anil Décio Recuman, o qual frente ao Flamengo foi elemento nulo.

N. ANET DESLOCA ZIZA

O técnico Niltou Anet depois do exercício teve oportunidade de referir-se com entusiásmo ao trabalho realizado por Wilson na asa média direita. Achou que seu desempenho superou a sua expectativa, daí não encontrar dúvida para lançá-lo na posição frente aos rubros. Diante dessa circunstância Anet tratou de convocar o craque mineiro Ubaldo para o comando do ataque e, em consequência, deslocar o "mestre" Zizinho para a meia esquerda em face da sua total recuperação física (distensão muscular).

CONCENTRADOS OS BANGUENSES

O plantel banguense treinou coletivamente (apronto) na manhã de ontem visando o compromisso de amanhã. A duração do exercício foi de noventa minutos, no fim dos quais os titulares superaram os reservas, por 3 x 1, tentos de Hilton, Calazans e Ubaldo, para os vencedores, e de Grilo para os vencidos. Os craques encontram-se concentrados nas dependências da Vila Hípica.

400 metros rasos

MELBOURNE, Austrália, 29 (United Press) — Resultado das finais dos 400 metros rasos: 1 — Charles Jenkins, Estados Unidos, 46"7; 2 — Carl Haas, Alemanha, 46"8; 3 — Ardalion Ignatiev, Rússia e Zoito Holstein, Finlândia 47"; 5 — Louis Jones campeão mundial, EE.UU., 48"1; 6 — Malcolm Spence, África do Sul, 48"3. O campeão mundial Louis Jones entrou em 1.º na reta de chegada mas foi perdendo terreno rapidamente e somente chegou em 5.º lugar.

DISPUTAM VAGA

Escurinho e Osvaldo, abraçados, esperam a hora de se libertar para ocupar a estrema esquerda

Provável continuar Oswaldo, mas Escurinho está bem

O ponteiro Escurinho, mercê da boa atuação no coletivo levado à efeito, na tarde de ontem, encontra-se bastante credenciado a completar o quadro do Fluminense contra o Botafogo. Em princípio o assunto ainda permanece em dúvida, já que o técnico Silvio Pirilo está inclinado a aguardar os exercícios individuais de hoje, e de amanhã, para então anunciar definitivamente o nome do ocupante da extrema canhota, já que o jovem Osvaldo, completamente recuperado da contusão sofrida no joelho no prélio frente ao Bonsucesso, também agradou no ensáio.

Outra novidade do treino de conjunto, foi o recuo de Altair para a zaga lateral, e em consequência o avanço de Cacá para médio apoiador. Ambos atuaram dentro das caracteristicas à que que estão acostumados, ou seja, firmes nas respectivas marcações. Há ainda a assinalar que Pirilo, desde que numa emergência durante o transcurso do encontro necessite proceder ao revezamento entre os dois não encontrará maiores dificuldades.

ITALO, SUBINDO

Merece registro especial a atuação do centro médio Italo do quadro de aspirantes. O jovem defensor tricolor de jôgo para jôgo sobe de produção. Ainda no ensaio de ontem, Italo realizou um trabalho impecável de ligação com o ataque, evidenciando assim que em próximo futuro atingirá sua fase máxima.

OS QUADROS

Por 4x0, os titulares superaram os aspirantes, com tentos de, Jair Santana, Clovis, Chico e Valdo, depois de sessenta minutos de movimentação.

As equipes estiveram assim constituídas: TITULARES — Castilho, Altair e Pinheiro; Jair Santana, Clovis e Cacá; Pelé, Chico (Léo), Valdo, Jair Francisco e Osvaldo (Escurinho). ASPIRANTES — Jairo, Marinho e Roberto; Ecio (Alcides), Italo e Bassú; Paulinho, Alecir, Pedro, Romeu e Hugo.

Derrotados (ontem) pela Bulgária; hoje contra os chilenos

O certame de basquete dos XVI Jogos Olimpicos entrará hoje na sua parte final com a realização dos jogos que definirão a primeira, segunda, terceira e quarta colocação. Por sorteio, jogarão hoje: Estados Unidos e Uruguai, e Rússia e França.

Para a disputa do quinto e oitavo lugar, estão programados para hoje os seguintes prélios: Brasil x Chile e Bulgária x Filipinas. Na rodada dos perdedores jogarão: Austrália x Canadá, China Nacionalista x Japão e Tailândia x Coréia.

DERROTADOS PELA BULGARIA

MELBOURNE, Austrália, 29 (U. P.) — A Bulgária ganhou esta noite por 82 a 73 seu match de basquetebol com o Brasil. No 1º tempo, os búlgaros venciam por 38 a 36. Os búlgaros converteram 44 de 58 tiros da linha de foul contra o Brasil. Por sua vez, os brasileiros converteram em cestas 24 de seus 33 tiros da linha de foul.

Os brasileiros passaram a frente dos búlgaros, por pouco tempo, na primeira fase e empataram na segunda fase mas não conseguiram ultrapassar os da Bulgária. Esta foi a primeira vitória da Bulgária, contra 2 derrotas, ante os EE.UU. e Rússia, nas semifinais. O jôgo dos búlgaros se caracterizou pelas brilhantes combinações de Radev e Mirtchev. O primeiro marcou 22 e o segundo 23 pontos. Pelos brasileiros, Angelin Bonfieti marcou 19 pontos.

PROGRESSÃO

Escore progressivo do jôgo foi o seguinte:

Brasil — 0|2, 1|2, 2|2, 2|3, 2|4, 2|6, 3|6, 3|8, 4|8, 6|8, 8|8, 8|10, 8|12, 8|14, 10|14, 10|16, 11|16, 13|17, 13|18, 14|18, 14|19, 16|19, 18|19, 20|19, 21|19, 23|19, 23|20, 25|20, 25|22, 27|22, 27|23, 27|24, 27|26, 29|26, 31|26, 31|27, 31|28, 32|28, 32|30, 32|31, 32|32, 32|34, 33|34, 35|34, 35|35, 35|36, 36|36, 36|38.

2º TEMPO

Brasil — 36|39, 38|39, 39|39, 39|41, 41|41, 41|43, 43|43, 43|44, 45|44, 45|46, 46|46, 46|48, 47|48, 47|50, 48|51, 48|52, 48|54, 50|54, 50|56, 52|56, 53|56, 53|57, 54|57, 54|58, 54|59, 56|59, 56|59, 56|60, 56|61, 57|61, 57|62, 57|63, 58|63, 59|63, 59|64, 59|65, 59|66, 61|66, 61|67, 61|68, 61|70, 63|70, 63|71, 63|72, 65|72, 66|74, 66|74, 67|74, 68|74, 69|74, 69|75, 69|76, 69|78, 70|78, 71|78, 71|80, 71|82, 73|82.

DISTRIBUIÇÃO DE MEDALHAS

MELBOURNE 29 (FP) — Desde a aberura dos XIII Jogos Olímpicos foi a seguinte a distribuição das medalhas entre os países concorrentes: Estados Unidos: 19 medalhas de ouro, 14 de prata e 6 de bronze; União Soviética: 10 de ouro, 9 de prata e 10 de bronze; Itália, 3 de ouro, 1 de prata e 3 de bronze; Austrália: 2 de ouro, 2 de prata e 6 de bronze; Grã Bretanha: 1 de ouro, 2 de prata e 1 de bronze; França: 1 de ouro, 1 de prata e 3 de bronze; Polônia: 1 de ouro 1 de prata e 1 de bronze; Suécia: 1 de ouro, 1 de prata e 1 de bronze; Canadá: 1 de ouro e 1 de prata; Noruega: 1 de ouro e 2 de bronze; Tchecoslováquia: 1 de ouro e 1 de bronze; BRASIL: 1 de ouro; Nova Zelândia: 1 de ouro; Alemanha: 4 de prata; Hungria: 3 de prata e 1 de bronze; Finlândia: 1 de prata e 5 de bronze; Argentina: 1 de prata; Chile: 1 de prata; Irã: 1 de bronze; Coréia: 1 de bronze; Grécia: 1 de bronze; Austrália: 1 de bronze.

ESTADOS UNIDOS, 85; RÚSSIA, 55

MELBOURNE Austrália 29 (United Press) — Os Estados Unidos derrotaram fàcilmente a União Soviética no torneio olímpico de basquetebol por 85 a 55. No 1.º tempo, os norteamericanos venciam por 39 a 32.

PERDEU O URUGUAI

A França derrotou o Uruguai por 66 a 62 no torneio olímpico de basquetebol classificando-se para as finais. Não obstante a derrota, o Uruguai já está classificado também para as finais. Outros finalistas são os EE.UU. e Rússia. Foram eliminados das finais o Brasil, Chile, Filipinas, e Bulgária.

NOVO VICE DO FLAMENGO

O sr. Georges Fernandes, que prestou relevantes serviços na gestão Gilberto Cardoso, voltará a ocupar o cargo de Vice-Presidente de Finanças do Clube de Regatas do Flamengo, convidado que foi pelo sr. José Alves de Morais. Na próxima quarta-feira, quando estará reunida a diretoria do clube da Gávea, o sr. George Fernandes terá oportunidade de apresentar um relatório e planos, que divulgaremos oportunamente. Na foto, o sr. George Fernandes quando falava à nossa reportagem.

Fôrça máxima do futebol argentino para enfrentar os brasileiros

BUENOS AIRES, 29 (Serviço Especial da SPORT PRESS) — O sr. Raul Colombo, presidente da AFA é um cavalheiro de fino trato, um desportista de ideais elevados e um verdadeiro diplomata. Atendendo à reportagem da SPORT PRESS, com a solicitude que lhe é peculiar, ao abordarmos o assunto relacionado com a próxima visita do selecionado de Buenos Aires ao Rio para uma partida amistosa de caráter beneficente, teve expressões que bem definem a personalidade do entrevistado.

Disse que compreendia o futebol como o verdadeiro traço de união entre os povos e que dentro dessa finalidade, recebera o convite para a exibição de um selecionado de Buenos Aires no Estádio do Maracanã com a mais viva satisfação, aumentada ainda mais quando êsse popular esporte iria contribuir para uma obra de alta benemerência como são as obras de humanidade.

ELITE DO FUTEBOL

Ressaltou então o sentido do prélio amistoso por iniciativa da organização "Pioneiras Sociais" que tem à frente a respeitável figura da senhora Sara Kubitschek, esposa do Presidente da República, significando a satisfação de que se achavam possuidos os dirigentes da Associação de Futebol Argentin pela honraria do convite com que fôra distinguida a entidade, vislumbrando então a grande oportunidade de contribuir para uma obra de grande significação pelo seu aspecto humanitário e nessa missão dignificante, levar o abraço fraterno, leal e amigo dos desportistas argentinos aos seus colegas brasileiros.

FORMAÇÃO DO "SCRATCH"

Aproveitando a acolhida que nos dispensara o sr. Raul Colombo, aventamos a possibilidade de fornecer-nos a provável formação do Selecionado. Nosso entrevistado disse que a formação definitiva só será conhecida no Rio, atendendo às condições físicas que os jogadores apresentem depois da viagem e do curto período de aclimatação, embora seja de opinião que não afeará grandemente os jogadores argentinos essa mudança. Esclarece que a mais provável ou aproximada constituição do Selecionado contará com Roma; Pizarro e Vairo; Martegari, Rossi e Benegas; Sansone, Conde, Infante, Sivori e Caraval.

SEGUNDA-FEIRA NO RIO

Finalizando esclareceu o dirigente da A. F. A. que não há dúvidas quanto à viagem da delegação, segunda-feira próxima, devendo chegar no mesmo dia ao Rio, levando a mensagem de amizade e o abraço de fraternidade dos desportistas argentinos aos brasileiros.

Olaria quer Puskas

Segundo rumores circulantes nos meios esportivos, Puskas, o famoso atacante do futebol húngaro estaria sendo sondado para ingressar no Olaria. Segundo se anuncia, um emissário do clube carioca teria mantido contato com o craque oferecendo-lhe condições vantajosas para a sua vinda.

Puskas transferir-se-ia para o Brasil juntamente com sua família com um contrato até o prazo de dois anos, e receberia além de um apartamento 15 mil cruzeiros mensais, além dos prêmios extras. Por outro lado, o Olaria realizaria um grande jôgo para o seu lançamento e a renda bruta reverteria em seu benefício.

Entidades EM DESFILE

A Federação Metropolitana de Futebol vem de designar os novos horários para os jôgos do Campeonato Carioca e que são: Aspirantes às 13,45 horas e profissionais às 15,45 horas.

O encontro entre os juvenis do São Cristóvão e Vasco será realizado na tarde de amanhã, ao invés da manhã de domingo. Campo do São Cristóvão.

O Vasco vem de comunicar à FMF que suspendeu o seu jogador Jovelino, por 10 dias, face à atitude inconveniente dêste no jôgo de domingo com o Botafogo. Deve-se dizer que Jovelino é um dos indiciados para o TJD, na reunião de hoje.

Ficou para segunda-feira a confecção da lista dos jogadores cariocas que formarão a seleção carioca para a peleja com os argentinos, no dia 6 (Maracanã), em benefício das «Pioneiras Sociais».

Na reunião de segunda-feira, às 14 horas, Carlito Rocha, supervisor da seleção, dará à publicidade a relação dos convocados.

Um único treino fará o selecionado carioca, para o jôgo do dia 6. O gramado do Fluminense, será o local dêsse exercício de apenas 30 minutos.

Examinado pelo Departamento Médico da FMF, o juiz Mario Viana, foi considerado apto.

Artoff no comando do ataque do Vasco: domingo

Artoff será o comandante do ataque do Vasco para o jôgo de domingo, contra o seu ex-clube, o São Cristóvão, pois mesmo que Vavá seja absolvido no T.J.D., não tem condições físicas satisfatórias para o confronto no "alçapão" de Figueira de Melo.

Roberto poderá vir a integrar o quadro vascaíno, tendo sido mesmo preparado para o encontro de forma especial, já que será o substituto de Valter, caso êste venha a ser suspenso pelo Tribunal de Justiça Desportiva da F.M.F.

SABARÁ, SÓ EM EMERGÊNCIA

Falando à reportagem, adiantou o dr. Valdir Luz, que Sabará não está completamente recuperado, mas isso não importa dizer que não possa jogar. Não aconselha a sua inclusão, mas se o técnico necessitar do concurso do ponteiro direito, êste em caráter de emergência, poderá atuar.

TITULARES: 2x1

Por 2 a 1, os titulares vascaínos venceram os suplentes no treino de ontem, em São Januário, com tentos de Artoff e Pinga.

PROVÁVEL QUADRO

Para o jôgo de domingo, o Vasco deverá formar com: Carlos Alberto, Paulinho e Belini; Laerte, Orlando e Coronel; Lierte (Sabará), Valter, (Roberto), Artoff, Livinho e Pinga.

PRÊMIO DE CAMPEÃO

Caso o Vasco venha sagrar-se Campeão, no dia imediato, isto é, no dia 24 de dezembro, a Diretoria do grêmio da cruz de malta pagará o «prêmio de campeão» aos seus jogadores.

DR. CAMILO MONTEIRO
ELETROTERAPIA — ULTRA-SOM — ELETRODIAGNOSTICO — Rins Intestinos Asma Eczema — Utero — Ovários Próstata Hemorróidas
Consultório Rua Santa Luzia nº 799 8.º andar — Telefone: 22-4100

ACEITA JOGOS O DIAMANTE

Querendo completar o seu calendário, o E. C. Diamante, avisa aos seus co-irmãos que aceita convite para jogar aos domingos. Os interessados poderão oficiar para Rua Teixeira de Azevedo 240. Abolição.

3 MIL COM OBSTACULOS

MELBOURNE, 29 (PP) — Resultado da prova final dos 3.000 metros com obstáculos. 1.º — Sandor Rosznyoi, Hungria, 8'43"6 — novo recorde olímpico; 2.º — Ernst Larsen, Noruega, 8'44"; 3.º — Heinz Laufer, Alemanha, 8'44"4; 4.º — Senen Rjichine, Rússia; 5.º — John Disley, Inglaterra; 6.º — Neil Robbin, Austrália.

O recorde olímpico anterior pertencia a Horace Ashenfeletr, dos Estados Unidos, com 8'45"4. O atleta britânico Chris Basher chegou à meta, 18 metros à frente de Rosznyoi mas foi desclassificado por ter atrapalhado seus adversários.

POLO Em Revista

Estão em Assembléia Geral os clubes filiados à Federação Hípica Metropolitana, que anteontem tiveram a primeira reunião com as ausências do Gávea e do Itanhangá. A Comissão substituiu a palavra usada comumente quando se elabora estatutos de entidade superior (Clube Filiados), pela palavra "sócios". Não sabemos se isso e moderno; até hoje é para nós desconhecida. Mas, no final dos Estatutos já se lê "sociedade ou clubes filiados".

W ARTIGO 7

Neste artigo estão os deveres dos clubes ou sócios como os chama a Comissão. No § "e" diz o seguinte: "Comunicar, para fins puramente estatisticos, o resultado de suas provas internas". Ora, se as provas são internas a FHM não deve nem pode fazer semelhante solicitação, de vez que assuntos internos são de alçada dos próprios clubes. Esse artigo ficaria muito bom, se a FHM determinasse o prazo para entrega das atas e súmulas das competições oficiais, organizadas pelos seus filiados, a fim de serem homologadas.

NÃO E' CAMPEÃO

Podemos informar com segurança, que a equipe do Celeste Santo Antonio, vencedora do torneio de "handicap" da FHM, não é, oficialmente campeão carioca de 1956, isso porque a Comissão de Polo, ainda não fez entrega das atas e súmulas daquele torneio.

Prossegue internacional de tênis

Estão programadas para esta noite partidas que constituirão grandes atrações para todos que sabem apreciar as competições tenísticas. O Campeonato Internacional do Brasil já está em sua fase decisiva, pois os vencedores dos jogos de simples passarão às semifinais que serão disputadas amanhã, sábado, e os vencedores da dupla, irão para a final.

Na primeira partida, programada para às 20 horas se defrontarão o afamado tenista australiano Merin Rose, finalista do Campeonato Sul-Americano dêste ano, que acaba de ser realizado em Santiago, e Ronald Barnes, revelação carioca, n.º 2 do atual "ranking" do Rio de Janeiro, além de campeão brasileiro infantil.

DAVIDSON x BECKER

Na segunda partida, o campeão sueco Davidson recém vencedor do Campeonato da Sociedade Harmonia, um dos dez melhores tenistas do mundo e um dos melhores, senão o melhor da Europa enfrentará o campeão inglês Roger Becker, que acaba de vencer o nosso campeoníssimo Armando Vieira em partida sensacional que se prolongou pela madrugada de ontem, após 5 "sets" duramente disputados.

DUPLAS

A última partida será disputada entre a dupla italiana, finalistas de Wimbeldon dêste ano, quando venceram entre outros a Seixas e Richardson e os paranaenses Naday e Ivo Ribeiro.

Pietrangeli e Sirola formam a melhor dupla européia, onde venceram a Copa Davis, além de inúmeros outros torneios.

Naday e Ivo estão em grande forma.

Acabam de vencer a Maneco e Lele Fernandes dupla esta que enfrentará com real sucesso em São Paulo a Pietrangeli e Sirola.

A segurança de Naday e os constantes progressos de Ivo Ribeiro fazem prever uma partida duramente disputada.

ELIMINADO LARA

MELBOURNE 29 (United Press) — O brasileiro Haroldo de Melo Lara foi o único nadador sul-americano que participou da prova de cem metros livres, sendo eliminado. O seu tempo foi de 59 segundos e 9 décimos.

Evaristo (apto) voltará à meia-esquerda

Evaristo garantiu a sua escalação no quadro do Flamengo para o compromisso da noite de sábado no Maracanã contra o Olaria, já que no exercício coletivo de ontem evidenciou que está totalmente restabelecido da distensão que o mantinha afastado do time.

Aliás cumpre esclarecer que esta será a única alteração do quadro rubronegro, o qual, segundo foi anunciado pela direção técnica, formará para a luta com os olarienses com a seguinte constituição: Ari; Tomires e Pavão; Milton, Dequinha e Jordan; Joel, Paulinho, Indio, Evaristo e Zagalo.

DIDA AINDA NÃO

Ao contrário do que em princípio fazia crer, Dida, o jovem atacante alagoano ainda continua sob cuidados médicos especiais em face da contusão, que sofreu na peleja contra o América. Inicialmente o técnico Fleitas Solich pretendia manter Moacir no quadro em face da sua brilhante atuação frente aos ranguenses, mas pensando serenamente resolveu modificar aquele ponto-de-vista por considerar ainda cedo para lançar o jovem atacante.

PAVÃO PRESENTE

Do treino de ontem, somente não participou o goleiro Ari que por determinação médica foi poupado, recomendado que foi de uma ligeira indisposição. Por outro lado, o zagueiro Pavão que se encontrava em gozo de licença visitando seus familiares na cidade de Santos retornou a tempo de incorporar-se ao plantel no treinamento coletivo.

RAIOS X
DR. VICTOR CÔRTES
Exames radiológicos em residência
TOMOGRAFIAS
Diàriamente das 9 às 11 e das 14 às 17 horas
Rua Araujo Pôrto Alegre, 70 — 9.º andar
TEL.: 22-5330

OLHE ANTES DE ABRIR,
MANDE COLOCAR NA SUA PORTA OLHO MAGICO
TEL. 30-4869

BRAÇADAS e remadas

O "seven" do Guanabara é o franco favorito do jôgo desta noite com o Fluminense "C", pois os guanabarinos reforçados como estão com alguns jogadores que deixaram o Vasco, não precisaram de grande esforço para vencer por dilatada contagem o jôgo.

Tem como sua grande figura o zagueiro Leo Rossi, autêntica garantia numa defesa, estende confiança à equipe que pode manobrar com desembaraço. Isso aconteceu no jôgo inaugural do atual "Torneio Aberto da Cidade", quando os guanabarinos baquearam pela contagem de 3x2. Quanto ao quadro do Fluminense "C", trata-se de uma equipe de novos que o técnico Costolli vem treinando.

FLUMINENSE "A" E BOTAFOGO

Como complemento da noite jogarão Fluminense "A" e Botafogo, num encontro em que os tricolores são francos favoriots. A preliminar será iniciada àsà 20,30 horas e o jôgo seguinte está previsto para as 21,30 horas, devendo, todavia retardar-se um pouco, isso se o juiz exigir o cumprimento do artigo 39 do Código (é obrigatório o calção preto para jogadores).

SALTOS

Amanhã, tendo por local a piscina do Vasco, com início s 15,30 horas, será realizado o Campeonato de Novíssimos de Saltos Ornamentais. Apenas vascaínos e tricolores são concorrentes, sendo que o Vasco deverá levantar o título no setor masculino e o Fluminense no setor feminino.

MOTONAUTICA

Nas águas da Lagoa Rodrigo de Freitas a Federação Metropolitana de Motonáutica fará realizar (com início às 9,30 hs), na manhã do próximo domingo, a regata transferida do último dia 25. Serão disputadas três provas para as categorias de hidroplanos: D, B e X (Fôrça Livre).

As provas serão realizadas no triângulo fronteiro ao Clube dos Caiçaras.

REMO

João Luiz Gaelzer, membro do Conselho Técnico de Remo da CBD, parece que aceitou as ponderações dos amigos e voltará ao órgão técnico de onde se afastou por julgar-se atingido pela Diretoria da entidade mater. Os meios náuticos muito falaram no assunto e agora estão rejubilados com o retôrno de Gaelzer ao Conselho Técnico.

Mas, por seu turno, até hoje a CBD não oficiou agradecendo a providencial iniciativa de Joaquim Couto Simões, Presidente da Confederação Brasileira de Esgrima, quando da estada da delegação brasileira no Peru, no último sul-americano. A CBD, tão pródiga em agradecer, poderia estender a Couto Simões êsse gesto, pelo muito que auxiliou a delegação brasileira.

Aliás, o último sul-americano, parece que dará motivo a novos comentários nos meios esportivos, por detalhes que ainda não estão esclarecidos.

TELES EM SEXTO

Depois de Ademar Ferreira da Silva, sòmente José Teles da Conceição conseguiu uma colocação honrosa para a equipe brasileira. Ei-lo, quando cruzava a meta e sagrava-se vencedor da série eliminatória dos 200 metros rasos, seguido por Manfred Germar, da Alemanha. Na final, Teles chegou em sexto lugar, marcando um ponto. (Foto INP-DC)

Bola PRA Frente

ARNO

O PEQUENO PRÍNCIPE

O "Daily Express", de Londres, conta, em notícia ilustrada, que o príncipe Charles organizou, há dias, uma pelada entre seus companheiros de colégio. O príncipe, que nunca jogava, limitando-se a funcionar como árbitro, resolveu entrar no jôgo. No segundo tempo, o "árbitro" expulsou-o de campo por jôgo violento.

Conclui o "Daily Express", citando depoimento de algumas testemunhas, que o príncipe Charles não tem nenhuma pinta de craque.

NO GARRAFÃO

As jogadoras de basquete do Fluminense estão treinando diàriamente, ao contrário do que acontece com o five do Botafogo, cujas principais figuras não tem levado a sério a preparação para o título.

Segundo Benjamim Wright, o comentarista que diz a verdade, as moças do Fluminense têm sido submetidas a rigoroso treinamento que inclui uma média de mil lances livres para cada uma delas, por dia.

NA MOITA

Livinho tem curso completo de "catch", esporte no qual se revelou dos melhores, em Minas. Esta informação me foi transmitida pelo tricolor Neto Campelo.

CAMPO NEUTRO

José Alves de Morais telefonou ao sr. Ademar Bebiano pedindo o campo do Botafogo para o jôgo em que o Flamengo e o Olaria decidirão o título carioca na categoria de infanto-juvenil.

O Olaria tinha sugerido o campo do Vasco, mas o Flamengo prefere o do Botafogo, onde o ambiente é sempre menos anti-flamengo que em São Januário.

O BASQUETE DAS MOÇAS

Afora o sururu, que foi coisa arranjada por torcedores exaltados, a primeira da melhor-de-três que decidirá o campeonato de basquete feminino, anteontem à noite, no Grajaú Tênis Clube, empolgou: cesta lá, cesta cá, terminando com um placar de 54 x 51 pró Fluminense, que não foi melhor que o Botafogo. Ambos os quadros estiveram maravilhosos, como boa estêve a arbitragem do Marzano e do Cantuária. O Cantuária é um crente das regras, que apita com absoluta segurança.

As moças do Fluminense deram um passo largo para o título, mas as botafoguenses, disso ninguém tenha dúvida, não passarão a coroa senão à custa de muito esfôrço das belas estilistas do tricolor.

BOLA NO PÔSSO

A Rádio de Budapeste restabeleceu, recentemente, suas transmissões esportivas, suspensas há quase um mês, em razão dos acontecimentos políticos que abalaram gravemente o país.

A emissora reapareceu dando um resumo das atividades esportivas no resto do mundo. Revelou, também, que os clubes hungaros retomarão seus antigos nomes, exceção ao Honved Kijpest, em virtude da grande popularidade do nome Honved. Assim, Kinizsi, o Voros Lobogo e o Dozsa voltarão a se chamar Ferencvaros, M. T. K. e Ujpest.

CORAGEM E ACÊRTO

Há uma tendência no Botafogo para imitar as corajosas e acertadas iniciativas do Flamengo de lançar, sem susto, jogadores juvenis, ou aspirantes fresquinhos no quadro titular.

Cesário, zagueiro central e Ronald, médio, andam na mira de Geninho.

Plantão POLICIAL

CAIU O MACRÓBIO

Vítima de queda em sua residência, foi socorrida no Hospital Marechal Sousa Aguiar, o macróbio Sebastião Afonso da Silva (brasileiro, viuvo, lavrador, com 107 anos de idade, residente à Ladeira dos Guararapes, 127), que apresentava traumatismo crâneano encefálico.

Maconheiros presos

Três perigosos assaltantes e maconheiros foram presos pelas autoridades do 21º D.P. no lugar denominado «Grotão da Penha» durante uma diligência policial ali levada a efeito.

Os marginais foram levados à Delegacia e ali identificados como sendo Valter da Silva, vulgo «Caveirinha», Juarez Coelho da Silva e Wilson Soares Pereira. Todos são acusados de façanhas criminosas praticadas naquela juridição e vão ser submetidos a severos interrogatórios.

Fechado o cassino

A polícia da vizinha capital surpreendeu no lugar denominado «Vila dos Sonhos» um grande cassino em pleno funcionamento, efetuando a prisão de inúmeros jogadores que se encontravam em volta de mesas de «campista» e «bacará». Todos os contraventores foram removidos para Niterói, sendo o material da batota transportado em caminhão para o páteo da Secretaria de Segurança, onde será queimado. Os jogadores, após pagarem a fiança, foram postos em liberdade.

CADAVER ENCONTRADO

No Mangue do Pôsto Velho, situado no quilômetro 0, da estrada Rio-Petrópolis, foi encontrado o cadáver de uma mulher, de 22 anos de idade, mais ou menos, de côr parda, que teria perecido afogada naquele local. As autoridades do 21.º D. P. providenciaram a remoção do cadáver para o necrotério do IML.

Caiu o cano

De um avião que sobrevoava a casa de Djanira Francisca do Carmo (26 anos casada, Rua Amaitinga, 141, no Morro da Rádio Nacional), se desprendeu o cano de descarga, medindo cêrca de 15 centímetros, vindo o mesmo cair sôbre a casa, partindo as telhas e projetar-se no interior do prédio, ferindo a dona da casa. A vítima procurou os socorros do Hospital Getúlio Vargas, com um ferimento contuso no braço direito, levando onze pontos. O fato foi levado ao conhecimento das autoridades do 21º DP.

Caiu na estrada

Por solicitação de populares, uma ambulância do Hospital Miguel Couto recolheu, ontem, na Estrada da Gávea, um homem que ali se encontrava desfalecido. Naquêle nosocômio foi constatado que o mesmo sofrera fratura do crânio e forte hematoma no ôlho esquerdo. Investigadores de serviço no Hospital comunicaram o fato às autoridades, que determinaram diligências para identificar a vítima e conhecer as causas reais do que lhe sucedera.

ATROPELADO E MORTO

Apresentando profunda fratura de crâneo, Adir Barbosa Navarro (27 anos), deu entrada, ontem, à noite, no Hospital Sousa Aguiar, falecendo poucos minutos depois, quando era medicado. Apuraram as autoridades que a vítima fôra atropelada por um auto desconhecido, cujo motorista imprimindo maior velocidade, desapareceu, na Rua Ricardo Machado. Não foi encontrado nenhum documento em seus bolsos, que possibilitasse a localização de sua residência.

Doente e enciumado (investigador) assassinou a amante

Com a saúde profundamente abalada e alimentando um ciume doentio pela amante, um investigador da polícia carioca assassinou sua companheira, desfechando-lhe certeiro tiro em pleno coração.

O criminoso, após cometer o delito, dirigiu-se à Delegacia de Caxias, entregando-se à prisão.

ELA NÃO QUIS ME ACOMPANHAR

Tossindo frequentemente o homicida Monclair Martinho da Rocha (50 anos, casado Rua Darci Vargas, 715) ao chegar à delegacia daquela localidade fluminense declarou que em meio a uma discussão com sua companheira, Nair Guimarães (20 anos), prostou-a sem vida com certeiro tiro de garrucha pelo fato da mesma ter se recusado a acompanhá-lo ao Hospital Tôrres Homem, onde êle pretendia se internar por estar afetado dos dois pulmões. Assim agira porque receava que durante sua ausência, Nair viesse a traí-lo.

Monclair depois de autuado em flagrante foi recolhido ao xadrez, sendo o cadáver de sua vítima removido para o necrotério daquele município.

OFERTAS DE NATAL

Máquinas de costura de Cr$ 8.500,00 por Cr$ 7.200,00 — de Cr$ 7.500,00 por Cr$ 6.250,00. Venha comprovar a verdade dêste anúncio. — Cumprimos rigorosamente o que anunciamos. — Dispomos das mais afamadas marcas nacionais e estrangeiras. — Philips, Crosley, Leonam, Princeza, Elite, Elna, etc.

CIRMAK LTDA.

Rua Vinte de Abril, 23 — Pça. da Republica

GRANDE NATAL

Ornamentações para casas comerciais e residenciais. A maior coleção de enfeites de NATAL de todos os tempos. Tôdas as fábricas. Preço de atacado no VAREJO.

PAPELARIA AMÉRICA LTDA

Rua da Alfândega, 158 — 160 — (Esq. de Andradas)

e PAPELARIA ITATIAIA LTDA.

Av. Duque de Caxias, 113 — Caxias — Est. do Rio

MOLESTIAS SEXUAIS — IMPOTÊNCIA

NOS CASOS INDICADOS — CONSULTA CR$ 50,00

Tratamento pela hormonioterapia e alta frequência específica da velhice precoce da função sexual no homem e na mulher. Irritabilidade, fadiga e insônia nos casos indicados. Enfermagem a cargo de técnico e profissional diplomado

CLINICA DR. SANTOS DIAS

RUA SÃO JOSÉ, 50 — 9.º andar — Conjunto 903 — TEL. 52-6290

Horário: diàriamente das 14 às 19 horas.

NOVA FROTA A SERVIÇO DAS LINHAS

RIO — CACHOEIRO E VITÓRIA

VIAÇÃO ITAPEMIRÍM LTDA.

Vitória — Saída 7 horas — Chegada Rio — 9 horas

Rio — Saída 6 horas — Chegada Vitória 8 horas

RIO-VARGINHA

A Nova Iguaçu Auto Ônibus Ltda. avisa ao distinto público que mantém uma linha de ônibus entre o Rio de Janeiro e a progressista cidade mineira de Varginha. Informações e venda de passagens, diàriamente, na Estação Rodeviária Mariano Procópio. Praça Mauá (balcão da administração).

VERSÃO NOVA DO ASSALTO DA AGÊNCIA DO LOWNDES

Seria vingança e ciúme a causa do crime

Não teria sido um assalto e sim um ato de vingança, de caráter passional, o crime ocorrido, terça-feira última, no interior da agência do Banco Lowndes, (Av. Ataulfo de Paiva, 794), quando o gerente daquele estabelecimento bancário, Leopoldino do Amaral, foi gravemente ferido a tiros por um indivíduo que, segundo supõem agora as autoridades policiais, não era desconhecido da sua vítima.

Enquanto, porém, Leopoldino do Amaral, cujo estado de saúde ainda inspira severos cuidados, não prestar o seu depoimento, as autoridades do 1.º Distrito Policial, embora não mais acreditando (mas não a desprezando de todo) na hipótese do crime como um assalto a mão armada, (caráterística de gangsters pouco usada entre nós), bem pouco tem avançado nas suas diligências e investigações, pois a peça principal para melhor robustecer a versão de que àquele funcionário do Banco Lowndes foi vítima de um inimigo ou rival e não de assaltantes é, justamente as declarações que terá de prestar, caso possa sobreviver.

CONTADOR ELUCIDA

As declarações do contador Álvaro Amandi, única testemunha do crime e agora já mais refeito do choque que sentiu, é que levam a polícia a formar novas suposições e conjeturas e assim dar como cabível a versão de que o criminoso agiu por vingança e não como assaltante.

São do contador Álvaro Amandi as declarações de que dos três atacantes somente um empunhava arma, sendo que só êste entrou, realmente, na agência. Os outros dois ficaram de fora para proteger aquele que entrara; e que, mesmo atracado com o contador, nêle não atirou, preferindo alvejar, por duas vêzes, o gerente Leopoldino do Amaral. É, pois de acreditar-se que o móvel não era o roubo, principalmente se fôr levado em conta a hora da ocorrência.

AÇÃO COORDENADA

Independentemente, porém, das versões até agora dadas ao crime, a verdade é que o interêsse manifestado pelo Chefe de Polícia para a imediata elucidação do fato determinou o planejamento de uma ação policial coordenada capaz de apresentar resultados positivos dentro de pouco tempo.

Assim é que nenhuma pista tem sido desprezada, tendo sido tomadas medidas especiais inclusive, para evitar a saída do Distrito Federal dos três criminosos.

ATRIBUIÇÕES DEFINIDAS

No propósito de evitar tumultos que afetem a marcha das diligências, criou-se o sistema de atribuições definidas a cada autoridade empenhada no caso. Ao 1.º D. P. estão afetas as investigações de ordem geral. À Delegacia de Roubos, as diligências específicas de suas atribuições dado conhecimento que seus homens possuem na esfera de delinquência dessa natureza. A Divisão de Polícia Técnica, atendendo a sua especialidade, atribuiu-se o encargo de localizar o automóvel utilizado pelos "gangsters" que segundo depoimentos de testemunhas ouvidas naquele setor policial, seria de côr preta, cujo número não lhes foi possível identificar uma vez que a chapa se encontrava coberta de lama.

À turma de investigadores do Gabinete do Chefe de Polícia, reservou-se a missão de estabelecer a identificação dos assaltantes, através de fotografias existentes nos arquivos do DFSP. Já o contador da Agência do Banco Lowndes sr. Álvaro Amandi, ao examinar várias fotografias de marginais capazes de praticar assaltos, teve oportunidade de fornecer valiosas informações e detalhes fisionômicos dos tipos cujas fotos lhe foram apresentados para reconhecimento. Tais detalhes, informações e esclarecimentos sôbre a ocorrência servirão para novas diligências que, aliás, já estão em curso.

UM PRÊMIO PARA QUEM FORNECER A PISTA

Enquanto a polícia se desdobra em atividades aproveitando todos os indícios que lhe são fornecidos, a diretoria do Banco Lowndes, colaborando, também com as autoridades oferece um prêmio em dinheiro à pessôa que indicar qualquer pista que leve a polícia a prender os autores do frustrado assalto.

PERSEGUIDO POR UM CHAPA BRANCA

No decorrer das investigações preliminares, o detective Cunha, do 1.º D.P., soube que um veículo, chapa branca, teria perseguido o carro dos assaltantes. O policial identificou o passageiro do referido carro oficial, tratando-se do sr. José Mario Faveret, (Rua Lopes Quintas, 762), diretor de uma das seções do DASP. Ouvido, a respeito, o sr. José Mario Faveret disse que, realmente, havia ordenado ao motorista que perseguisse o auto dos assaltantes, o que fêz até as [illegible] ponto em que os ladrões o forçaram a retroceder, sob a ameaça das suas armas.

TERMINAÇÃO SETE

O sr. José Mario Faveret prestando melhores informes, declarou que o auto utilizado pelos assaltantes era de côr escura, tipo "Chevrolet" ou "Dodge", cuja chapa não pôde precisar perfeitamente, isto porque o penúltimo número não estava visível, pois um pedaço de esparadrapo o encobria parcialmente. No entanto, podia afirmar que o número era 12-33.. e o último algarismo do terceiro número era 7.

UMA SENHORA CONFIRMA

Uma senhora, cujo nome a Polícia mantém em sigilo, confirmou as declarações do sr. José Mario Faveret, no tocante ao número do automóvel. Essa senhora declarou que, da janela de seu apartamento, assistira a fuga dos assaltantes e que o carro seria um "Dodge" prêto, cujo algarismo final de sua placa era 7.

UM "SHERLOCK" EM CENA

Enquanto prosseguem as diligências policiais, ontem, no final da tarde, compareceu à casa do gerente Leopoldino do Amaral, o indivíduo de nome Hernani Guedes, dizendo-se detective particular e oferecendo seus préstimos à família da vítima.

Dona Aurora do Amaral, cunhada do gerente, e pessoa que atendeu Hernani, desconfiada com o seu procedimento, solicitou a ajuda da Polícia, tendo, pouco depois, comparecido ali uma viatura da Rádiopatrulha, que conduziu o pseudo detective para a delegacia do 1.º Distrito Policial.

Lá, foi êle identificado como conhecido débil mental, dado à mania de "Sherlokismo", sendo por isso autuado por falsa qualidade e recolhido ao xadrez.

Dona Aurora sofreu um forte abalo nervoso, sendo medicada no Hospital Miguel Couto, retirando-se a seguir para sua residência.

O GERENTE

Das declarações do gerente muito dependerão as investigações da Polícia

Amanhã nas ruas guarda noturna de particulares

A partir do dia primeiro de dezembro (amanhã), já estarão em ação na cidade os membros da Guarda Noturna do Distrito Federal.

A organização, que resurge graças aos esforços de um grupo de idealistas, foi planejada pelo coronel Antonio Marques do Amorim, do Estado Maior do Exército, e funcionará em bases de contribuições de particulares, para cujo serviço estará permanentemente mobilizada.

ENTREVISTA

Na entrevista coletiva, ontem, à tarde, concedida à imprensa, no gabinete do Diretor da Divisão Política, o coronel Marques do Amorim fêz uma completa explanação sôbre a organização da Guarda Noturna.

Anteontem, o coronel estêve, inclusive, com um grupo de guardas fazendo o reconhecimento das ruas José Higino, Uruguai, Antônio Basílio, Talmaturgo de Azevedo, e Barão Homem de Melo. Esse reconhecimento realizou-se, exatamente, para que os guardas se identificassem com os pontos vulneráveis das ruas, com os pontos de contato e de ligação, de modo a não permitir, quando a guarda estiver funcionando, que se verifique qualquer falha por falta de conhecimento dos lugares a serem policiadas.

PRIMEIRO NA TIJUCA

O lançamento da Guarda Noturna será feito, inicialmente, na Tijuca e em certas ruas do centro da cidade. Haverá na ocasião, ligeira solenidade na sede da 17.ª Inspetoria da Guarda Noturna, situada exatamente numa das salas do 17.º Distrito Policial. Comparecerão o Chefe de Polícia, o Prefeito do Distrito Federal, o coronel Luna Pedrosa, Diretor da Divisão Política e seus assistentes delegados Pires de Sá e major Cândido Guimarães. Os guardas prestarão juramento, enquadrando-se, rigorosamente dentro dos princípios de educação moral e cívica recebida durante o período de instrução já que todos êles receberam aulas especiais na Escola de Polícia e, portanto, estejam, realmente preparados para o policiamento preventivo da cidade.

À medida que o número de sócios fôr aumentando outras ruas passarão, também, a ser policiadas pela Guarda Noturna, já que, cada guarda equivale, em espécie, a cento e quarenta sócios. Conforme tem sido divulgado as mensalidades são as seguintes: apartamentos, 50 cruzeiros; casas isoladas, 80,00 — casa de vila 70,00 e casas comerciais de 50 a 500 cruzeiros.

Onibus colegial atropelou e socorreu Major

O major do Exército, Albino Gonçalves Carneiro, (37 anos, casado Rua Conde de Irajá, 75), ontem, quando ia atravessar a rua, em frente a sua residência, foi atropelado por um ônibus colegial.

Levado para o Hospital Miguel Couto, ali foi medicado, apresentando escoriações e contusões generalizadas.

O ATROPELAMENTO

O ônibus colegial, (placa 23-706), trafegava em moderada velocidade pela Rua Conde de Irajá, quando, em certo trecho daquela via, o major Albino Gonçalves Carneiro, sem reparar que o mesmo se aproximava, tentou atravessar para a outra calçada, sendo então, atingido pelo coletivo. O motorista, Silvio de Azevedo Pereira, freiando o veículo que dirigia, tratou de socorrer a vítima, levando-o para o Hospital Miguel Couto, onde a mesma foi atendida.

A polícia do 3.º D. P. teve ciência da ocorrência.

Aposenta-se um dedicado funcionário da Agricultura

Encerrando uma carreira brilhante no serviço público, como funcionário do Ministério da Agricultura, onde ingressou na condição de servente do extinto Serviço de Saneamento Rural, foi ontem aposentado, no cargo de Diretor o [illegible] Honorato de Freitas.

A par de sua eficiente atuação no Ministério a que serve e onde, por seu valor, vinha dirigindo a Divisão do Pessoal, o sr. Honorato de Freitas [illegible] sôbre assuntos econômicos e rurais, realizou para a Legião Brasileira, durante a guerra, uma grande campanha em favor da instalação de [illegible], visando a produção das chamadas "hortas da vitória", tarefa que o transportou a vários dos Estados, nos quais deixou em funcionamento diversos cursos.

O sr. Honorato de Freitas, que é autor de sete livros sôbre a sua especialidade, tem fôlha de serviço das mais movimentadas e exerceu cargos de projeção, como Presidente da Comissão de Eficiência, membro da Seção de Segurança Nacional, assistente-técnico do Presidente da Comissão Brasileiro-Americana, na guerra assistente do Presidente da Hidrelétrica de São Francisco e do Presidente do Banco do Nordeste e membro de várias comissões técnicas.

Índia civilizada (no hospital) sofre violências

As autoridades policiais da vizinha capital fluminense estão apurando, para as devidas providências, as responsabilidades do funcionário ou funcionários do Hospital Municipal Antonio Pedro, de Niterói, pelos vexames e violências ali sofridas por uma índia civilizada.

Internada para tratamento de um mal súbito, P. V. S. sòmente permaneceu no Hospital 48 horas, pois depois de violentada foi posta para fora como se estivesse curada e recebido alta.

CENA BRUTAL E DESUMANA

A propósito das criminosas ocorrências o Serviço de Proteção aos Indios distribuiu a seguinte nota à imprensa:

"A índia civilizada P.V.S., assistida pelo Serviço de Proteção aos Indios, residente em Jurujuba, domingo último, dia 25, foi acometida de mal súbito, consequência de reumatismo articular de que é portadora, necessitando de internamento, o que foi feito, mediante a intervenção de circunstantes, no Hospital Municipal Antônio Pedro, de Niterói, onde permaneceu por 48 horas hospitalizada. Valendo-se da circunstância, elemento perverso e desumano, em uma dependência do Hospital, para onde a conduzira, submeteu-a a vexames e violências. E sem estar devidamente medicada e tratada recebeu alta, já agora não sofrendo apenas as consequências do reumatismo, mas, também, gravemente traumatizada, como resultado da cena de vandalismo de que foi vítima.

Chegando, sòmente na quarta-feira, a ocorrência ao conhecimento da Diretoria do S.P.I., êsse Serviço determinou ao Chefe da Seção de Orientação e Assistência fôsse ao Hospital em causa e tomasse, de imediato, as enérgicas providências cabíveis ao caso, o que foi feito, havendo as autoridades do 1.º Distrito Policial de Niterói tôdas as necessárias diligências.

Assim, aguarda o S.P.I. que seja devidamente apurada a responsabilidade e entregue à Justiça o indivíduo que praticou o covarde atentado".

O tapume ruiu e foi atingir duas senhoras

Na tarde de ontem, as senhoras Cacilda Rosemberg (35 anos, casada, Rua Saint Roman, 5, apt. 803), e Ana Almeida Azevedo, (70 anos, viúva, residente no mesmo local) foram vítimas de grave acidente ocorrido na Rua dos Jangadeiros, esquina da Rua Visconde de Pirajá.

Socorridas no Hospital Miguel Couto, a primeira, Cacilda Rosemberg, apresentando contusões e escoriações generalizadas, retirou-se, ficando ali internada a sra. Ana Almeida Azevedo, que sofrera fratura da clavícula.

A OCORRÊNCIA

Passeavam as duas senhoras, quando, na Rua dos Jangadeiros, esquina da Rua Visconde de Pirajá, ao passarem junto a um edifício em construção, êste teve o seu tapume caído, atingindo a ambas.

Socorridas por populares foram depois atendidas por uma ambulância do Hospital Miguel Couto, para cujo nosocômio foram levadas e devidamente medicadas.

As autoridades do 2.º D. P. tomaram conhecimento do fato.

DIVÓRCIO

E NOVO CASAMENTO no México. Amplas informações [illegible] Esmerada atenção. Travessa Ouvidor, [illegible], sala 25. Telefone: 52-1334

FEDERAÇÃO NACIONAL DOS TRABALHADORES EM TRANSPORTES MARÍTIMOS E FLUVIAIS

A Diretoria da Federação Nacional dos Trabalhadores em Transportes Marítimos e Fluviais convoca os Senhores Presidentes e Conselheiros de Sindicatos para uma reunião extraordinária às 17 horas do dia 30 do corrente na sua sede social na Rua Senador Pompeu, 122 — 1º andar no Distrito Federal, com a seguinte:

ORDEM DO DIA

Discussão sôbre o projeto da criação do Departamento Nacional de Marinha Mercante.

Rio de Janeiro, 29 de novembro de 1956

JOSÉ DE SOUZA — Secretário.

D. N. E. R.

CONCORRÊNCIA PÚBLICA

"Departamento Nacional de Estradas de Rodagem fará realizar, no dia 17 de dezembro de 1956, concorrência pública para execução de serviços de terraplenagem e obras de arte correntes na Estrada BR-2 — Variante das Araras, no Estado do Rio de Janeiro. Valor dos serviços: .... Cr$ 50.000.000,00".

Dr. Paiva Farias

Cirurgia geral, moléstias de senhoras, partos e doenças anorretais (hemorróidas, fístulas, criptites, etc.).

TRATAMENTO CLINICO E OPERATÓRIO

Consultório: Rua Barão de Mesquita, 618 — Telefone: 38.5062. Diàriamente das 14 às 19 horas.

Solda elétrica

DIOCO

Rua Miguel de Frias, 73

ESTACIO

Apuração eletrônica no Censo de 1960 pretendida pelo IBGE

O emprêgo de moderno equipamento eletrônico para o Censo de 1960 no Brasil permitindo um aproveitamento (rapidez nos cômputos) jamais obtido em apurações anteriores no país, já está sendo estudado nos EE.UU. por técnicos norte-americanos e do Instituto Nacional de Estatística.

O Secretário Geral do Conselho Nacional de Estatística, sr. Luiz Abreu Moreira, que recentemente regressou dos EE.UU., visitou, naquêle país, as fábricas de equipamentos eletrônicos da I.B.M. e da Remington Rand, inteirando-se dos últimos aperfeiçoamentos em matéria de técnica apuratória automática.

VIRÃO TÉCNICOS

De acôrdo com o programa de ajuda previsto no Ponto IV, está assegurada a próxima vinda, ao Brasil, de numerosos técnicos norte-americanos em estatística, que aqui instruirão os nossos especialistas sôbre o emprêgo do equipamento eletrônico nas apurações censitárias.

Por outro lado, o Conselho Nacional de Estatística do IBGE está tomando providências para o transporte, para o Brasil, de aparelhos eletrônicos, destinados aos primeiros treinamentos dos técnicos brasileiros.

DIARIO CARIOCA

PUBLICIDADE — ASSINATURAS

REPORTAGENS

Agência no Estado do Rio — Avenida Amaral Peixoto, 286, 2.º - sala 203

FONE: 4030 — PALACIO DO COMÉRCIO

NITEROI

O assalto

A tentativa de assalto levada a efeito às primeiras horas da noite contra a Agência do Banco Lowndes, na Avenida [illegible], anteontem, por três indivíduos [illegible] e armados de revólveres, demonstra de forma categórica, o estado de abandono em que se acha a cidade em matéria de policiamento e de vigilância.

Até agora os assaltos tinham lugar em locais ermos e dos mesmos eram vítimas as pessoas que, confiadas na vigilância policial, não tinham dúvida em transitar a horas tardias, muitas vêzes transportando valores ou se fazendo acompanhar de senhoras ou moças.

A audácia dos inimigos do alheio cresceu de vulto. Depois de agirem contra as pequenas casas comerciais, voltaram suas vistas para as agências bancárias que se espalham pela cidade no interêsse da população que não pode vir até no centro da metrópole procurar as matrizes de seus bancos preferidos.

Para combater ladrões, desordeiros, salteadores e punguistas, existem dois órgãos especializados, com delegacias com abundância de pessoal e material. Que fazem? Que produzem as delegacias de Roubos e de Vigilância?

A de Roubos, depois do afastamento intempestivo do sr. Mário de Lucena, velho policial que não quis se sujeitar ao vexame de ouvir um ladrão fora do cartório de sua delegacia, caiu em completo marasmo. Seu titular, sem as condições precisas para o exercício de um cargo de tamanha responsabilidade, nada pode fazer, desde que lhe falta o indispensável para uma função tão relevante e da máxima responsabilidade.

A de Vigilância, talvez a de maior projeção, permanece inativa, tendo à sua frente a proverbial incapacidade do sr. Pereira da Costa, um dos esteios do sr. Meneses Côrtes durante os dias agitados da administração golpista que quase levou o país a uma guerra civil.

A pretexto de que não dispõe de agentes, o titular da Delegacia de Vigilância deixa a cidade entregue aos maus elementos [illegible] no sentido de limpar a metrópole dos transviados da lei que transitam normalmente e frequentam os lugares habituais sem o temor de qualquer reação por parte de quem tem como obrigação zelar pela segurança de todos.

Em consequência da inatividade das duas especializadas e da falta de um serviço volante e permanente por parte da Rádio-patrulha, tivemos a tentativa de assalto à agência de um banco. Amanhã será ao próprio estabelecimento bancário, depois à Caixa Econômica e em seguida à Casa da Moeda.

Antes que a cidade fique inteiramente entregue à sanha de malfeitores e ladrões; antes que o povo sinta o desespêro no extremo, volte o coronel Batista Teixeira suas vistas para aquelas duas especializadas, entregando-as a autoridades que saibam onde têm o nariz.

E faça-o antes que seja tarde, antes que a Capital do País se transforme completamente em amplo valhacouto.

Prêso afinal o assassino do cozinheiro

Investigadores do 24.º Distrito Policial, efetuaram ontem a prisão de Darcir Anede Barcelos (26 anos, casado, Rua da Pedreira sn) que na madrugada de 3 de julho do corrente ano, assassinou a tiros de revólver, na porta de sua residência, o cozinheiro José Garcia (35 anos, casado, Rua Piratuba n. 430, na Ilha do Governador), quando êste saia para o trabalho.

O crime, na ocasião, foi imputado pela Polícia Técnica a um Guarda Municipal, o qual procurou por todos os meios convencer as autoridades de sua inocência, sem nada conseguir no entanto.

ANTECEDENTES

Darci Anede Barcelos era casado com d. Dora de Oliveira (35 anos) porém, por incompatibilidade de gênios, resolveu separar-se, indo, a seguir para Curitiba. Em sua ausência, a mulher passou a viver maritalmente com o cozinheiro José Garcia, na Rua Piratuba n. 430, Ilha do Governador.

CIUMES

Ao voltar do Paraná, Darci procurou a espôsa a fim de reconciliar-se. Depois de algum tempo, localizou-a em companhia de José Garcia e lhe propôs reconciliação, sendo no entanto, repelido. Não se conformando com a decisão da mulher, resolveu matar o homem com quem ela vivia.

CRIME

E assim, depois de esperar durante várias horas de tocaia, defronte a sua casa na madrugada de 3 de julho último, atirou em José Garcia, quando êste saia para o trabalho, desaparecendo em seguida.

POLICIA

As autoridades do 30.º Distrito Policial e da Polícia Técnica efetuaram as diligências necessárias e apontaram um Guarda Municipal como o autor do crime, sendo instaurado o competente inquérito policial.

Porém, o detetive Inácio, chefe do SVIC do 24.º D. P. não se conformando com a decisão tomada, e não obstante o caso não fôsse de sua alçada passou a investigar a respeito, seguindo tôdas as pistas que surgiam.

CRIMINOSO

E, assim, ontem no decorrer das investigações, esteve em uma obra situada na Estrada do Barro Vermelho s/n e deteve Darci Barcelos.

No interrogatório a que foi submetido o criminoso tentou a princípio negar a autoria do crime, mas caindo em sucessivas contradições, acabou confessando que matara José Garcia, enciumado porque êste lhe tomara a mulher.

BLUSAS DECOTADAS

Cr$ 120,00

Em popeline, venha comprar, na Fábrica, custam nas lojas 380 cruzeiros. Temos vários modelos, outros artigos Primaveril, 90,00, lisos e listrados — Uruguaiana, 212, sobrado.

Concluida...

(Conclusão da 4.ª pág.)

Ferreira, Carmelo D'Agostinho e Arnaldo Cerdeira.

— O sr. Fernando Ferrari requer prioridade para o projeto que altera o sistema de descontos para fornecimento de alimentação aos trabalhadores.

— O sr. Abguar Bastos comenta os decretos do govêrno que efetivaram a nacionalização da "Light" de São Paulo e da Companhia Telefônica Brasileira.

— O sr. Frota Aguiar discorre a respeito de assuntos relacionados com a administração do Instituto de Resseguros do Brasil.

— O sr. Ari Pitombo protesta contra críticas feitas pela "Tribuna de Imprensa" à elaboração do Orçamento de 1957 tendo lido, a propósito, ficha policial do jornalista e deputado Carlos Lacerda.

— O sr. Afonso Arinos reverencia a memória do pintor brasileiro Santa Rosa, falecido em Nova Delhi, India.

ORDEM DO DIA

— É aprovado requerimento determinando não haja sessão hoje.

— São aprovadas as redações finais dos projetos que reorganiza o Instituto Nacional do Sal e que dispõe sôbre a reavaliação dos ativos.

— Por falta de "quorum" deixa de ser apreciada a matéria constante de avulso da Ordem do Dia.

— O sr. Alberto Tôrres discorre sôbre o transcurso do centenário de fundação da Sociedade Propagadora das Belas Artes.

LLOYD BRASILEIRO - Patrimônio Nacional

Escritório Central: Rua do Rosário 2/22

Tel. 23-1771

Passagens: Avenida Rio Branco, 44/46

Tel. 43-1247

NORTE

D. PEDRO II (Paquete)

Sairá a 4 de dezembro, às 15 horas, para: Salvador e Recife.

Receberá cargas até 1 de dezembro, no Arm. 13.

COMTE. CAPELA (Paquete)

Sairá a 10 de dezembro, às 15 horas, para: Ilhéus — Salvador e Aracajú.

Receberá cargas nas Docas de 3 a 7 de dezembro.

CABEDELO (Cargueiro) (VG 161 I)

Sairá para: Recife — Aracati — Fortaleza e Tutoia.

SUL

INCONFIDENTE (Cargueiro) (VG 145 V)

Sairá para: R. Grande — Pelotas e Pôrto Alegre.

Receberá cargas nas docas até 1 de dezembro.

AVISO

Qualquer alteração na data de saída dos navios, será publicada neste mesmo local.

EUROPA (SAÍDAS DO RIO)

LOIDE EQUADOR

Sairá a 13 de dezembro, para: Vitória — Barra de Ilhéus — Salvador — Recife — Havre — Londres — Antuerpia — Roterdam — Bremen e Hamburgo.

LOIDE VENEZUELA

Sairá a 7 de dezembro, para: Vitória — Barra de Ilhéus — Salvador — Cabedelo — Recife — Casablanca — Cadiz — Barcelona — Marselha — Nápoles — Livôrno e Gênova.

AMÉRICA DO NORTE (SAÍDAS DO RIO)

LOIDE CHILE

Sairá a 28 de dezembro, para: Barra de Ilhéus — Trinidad e New York.

LOIDE URUGUAI

Sairá a 26 de dezembro, para: Vitória e New Orleans.

AMÉRICA DO NORTE (SAÍDAS DE SANTOS)

LOIDE CHILE

Sairá a 27 de dezembro, para: Barra de Ilhéus — Salvador — Trinidad e New York.

LOIDE URUGUAI

Sairá a 27 de dezembro, para: Vitória e New Orleans.

'PREVENÇÃO DE ACIDENTES'

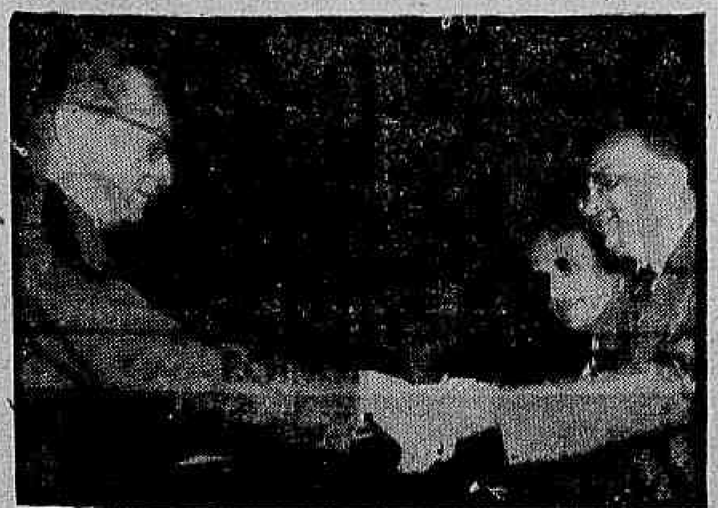

Comemorando a Semana de Prevenção de Acidentes do Trabalho, foram conferidos diplomas e medalhas de mérito a entidades jurídicas e pessoas que se distinguiram durante o ano de 1956 com trabalhos relativos à segurança e higiene do trabalho. Foram distinguidas êste ano inúmeras personalidades e emprêsas industriais, inclusive o Ministro do Trabalho, Parsifal Barroso, o general Angelo Mendes de Morais, almirantes e oficiais das três armas. A foto registra o momento em que o ministro Parsifal Barroso entregava o diploma de mérito e a medalha ao jornalista Gastão de Almeida.

CONDIÇÕES PARA EXPORTAR CARNE

Determinadas pela C. C. A. a invernistas

O estabelecimento de preço mínimo da carne (pelos invernistas) no Rio Grande do Sul e no Brasil Central e a estocagem do produto para a entre safra, sem qualquer aumento, foram as condições básicas ditadas pela Comissão Coordenadora do Abastecimento, para permitir a exportação de carne destinada ao mercado internacional.

Essa informação foi levada, ontem, à Confederação Rural Brasileira, pelo sr. Durval Menezes, presidente da Comissão de Pecuária da entidade e que manteve entendimentos com o coronel Valter Santos, presidente da Comissão Coordenadora do Abastecimento, órgão diretamente subordinado à Presidência da República.

BAIXAR, A TENDÊNCIA

O sr. Durval Menezes comunicou ao coronel Valter Santos que o estabelecimento do preço mínimo seria muito difícil, pois a sua tendência, caso fôsse permitida pelo Govêrno a exportação da carne, seria para a baixa, uma vez que o produto teria que acompanhar o preço internacional. Quanto ao abastecimento, o sr. Durval Menezes afirmou que os pecuaristas de corte sempre se preocuparam em abastecer fartamente o mercado interno.

NOTA OFICIAL NÃO DIVULGADA

Comunicou, também, o sr. Durval Menezes, que estêve presente a uma reunião no gabinete do Ministro da Fazenda, sr. José Maria de Alkmim, da qual participaram, também, o Secretário da Agricultura do Rio Grande do Sul, sr. Antônio Carlos, o Presidente do Instituto Sul-Riograndense de Carnes e o representante da Federação das Associações Rurais do Rio Grande do Sul. Nessa reunião foram debatidos os problemas da exportação de carne, tendo o ministro José Maria de Alkmim afirmado que não haveria restrições ao comércio com o exterior, desde que obedecidas as normas legais.

O ministro José Maria de Alkmim comunicou aos presentes, no fim da reunião, que divulgaria uma nota oficial sôbre os assuntos tratados. Na Confederação Rural Brasileira o sr. Durval Menezes estranhou que tal nota ainda não tivesse sido publicada.

10% dos impostos para criar Fundo das Grandes Obras

A idéia de criação do Fundo das Grandes Obras, a ser formado com a reserva de 10% dos impostos que a Prefeitura recolhêr a partir de 1957 e destinado à execução de projetos de grande envergadura (túneis, avenidas, etc.), foi lançada, ontem, durante a reunião do Conselho Diretor da Associação Comercial, pelo vereador Contrin Neto.

Os recursos do Fundo das Grandes Obras, recolhidos ao Banco da Prefeitura, teria a sua aplicação a cargo de uma Comissão Especial de Execução de Projetos, integrada por 3 engenheiros municipais e presidida pelo Secretário de Viação e Obras Públicas.

CONSELHO

Segundo o plano idealizado pelo vereador Cotrim Neto, junto à Comissão de Execução de Projetos, funcionaria um Conselho, integrado de 5 membros, os quais seriam indicados pelas seguintes entidades: Clube de Engenharia, Ordem ou Sindicato dos Advogados, Associação Comercial, grupo de sindicato de empregadores e grupo de sindicatos de empregados.

900 milhões

Durante a sua explanação perante o Conselho Diretor da Associação Comercial, o vereador Cotrim Neto revelou que os recursos iniciais do Fundo das Grandes Obras seria de 900 milhões de cruzeiros, justamente 10% dos 9 bilhões de cruzeiros que atingirá a arrecadação da Prefeitura, segundo a previsão orçamentária feita para o próximo ano.

PDF sem recursos

Finalmente o vereador Cotrim Neto explicou que a Prefeitura Municipal, atualmente, está com todos os seus recursos comprometidos no pagamento dos seus funcionários. Com a criação do Fundo das Grandes Obras, pelo menos 900 milhões seriam assegurados para a execução de projetos inadiáveis para o progresso do Rio de Janeiro.

Ex-leprosos dão memorial pedindo lote ao Govêrno

A concessão de lotes rurais (em zonas férteis), para a fixação de ex-hansenianos e suas famílias, foi a principal reivindicação contida num memorial que ex-leprosos enviaram ao Govêrno, aprovada pelo 1.º Congresso de Egressos de Leprosários, realizado em Belo Horizonte, no dia 25 de novembro, com a presença do Secretário da Saúde de Minas Gerais, sr. Washington Pires, e do sr. Orestes Diniz, Diretor do Departamento Nacional de Lepra.

Concitando o Govêrno Federal para a luta contra o mal de Hansen, os ex-leprosos sugeriram, no seu conclave, que sejam proporcionados os recursos necessários para uma campanha sanitária de grande envergadura e que se desenvolva, com a maior eficiência, em todo o território nacional.

RECOMENDAÇÕES

São as seguintes as recomendações (ao Govêrno), aprovadas pelo I Congresso de Egressos de Leprosários:

I — Concessão de lotes rurais em zonas férteis para fixação dos egressos e de suas famílias, com a necessária assistência financeira;

II — Financiamento para construção de casa própria por intermédio das Caixas Econômicas Federais, Estaduais e Institutos de Previdência Social;

III — Isenção de impostos e taxas sôbre propriedades urbanas e rurais;

IV — Isenção de impostos sôbre pequenas indústrias ou pequenos comércios, desde que a renda do estabelecimento não exceda ao necessário à manutenção do beneficiário e de seus dependentes;

V — Isenção de impostos de transmissão inter-vivos;

VI — Preferência para os egressos na admissão ao serviço público, atendidas as exigências funcionais;

VII — Reforma de lei que regula a profilaxia da doença no Brasil, bem como os dispositivos das leis de previdência social de interêsse dos egressos.

Os egressos sugerem ainda, com a finalidade de dar maior vigor à luta contra esta endemia, sejam adotadas as seguintes medidas:

a) — transferência dos órgãos executivos estaduais, referentes à lepra, mediante convênio, para a órbita federal;

b) — sejam proporcionados os recursos necessários para que a campanha sanitária se desenvolva com ... a eficiência.

BENÉFICA A PROPAGANDA AO COMÉRCIO E AO CONSUMIDOR

Iniciadas as comemorações da Semana da Propaganda, promovida pela Associação Brasileira de Propaganda — Homenagem aos fundadores da entidade — Galeria dos ex-presidentes — Encerramento com banquete no Copacabana Palace

Com a sessão solene realizada no dia 28 do corrente na sede da Associação Brasileira de Propaganda tiveram início as comemorações da Semana da Propaganda que vai até 4 de dezembro vindouro.

Na solenidade do dia 28 foi homenageada a memória de Almério Ramos, patrono da ABP, um dos fundadores da entidade que com ... publicitários do todo o país, tendo-se inaugurado em sua sede primoroso retrato a óleo, de autoria do pintor Moura Rabelo, com a presença da viúva homenageada e outros membros da família.

Durante o ato, falaram os senhores Genival Rabelo, Presidente da ABP, Diamantino Coelho Fernandes, Diretor de Publicidade do "Jornal do Comércio", Nelson Gargem, em nome da família do homenageado e Carvalho Neto, Diretor de "A Noite", companheiro de Almério Ramos durante 30 anos de atividades.

GALERIA DOS EX-PRESIDENTES

Dando prosseguimento à programação da Semana da Propaganda, teve lugar hoje às 15 horas, na sede da ABP, a solenidade de inauguração da galeria de retratos e ex-presidentes da entidade.

No dia 3 de dezembro será realizada a abertura do 1º Salão dos Artistas de Propaganda, com a exposição de mais de 300 trabalhos. No dia 4, terá lugar a festa de encerramento da "Semana", com um banquete no Copacabana Palace, em cuja ocasião o sr. Armando Sarmento, Presidente da MaCann-Erickson Publicidade S/A, receberá das mãos do sr. João A. da Costa Dória o título de "O Publicitário do Ano" e serão homenageados alguns dos publicitários com mais de 25 anos de atividade profissional.

O sr. Genival Rabelo, Presidente da ABP, quando dava abertura à solenidade inaugural da Semana da Propaganda, em que se homenageou a memória de Almério Ramos

Durante a "Semana", a Associação Brasileira de Propaganda, em conjunto com a Associação Brasileira de Agências de Propaganda, vem promovendo a maior campanha de propaganda jamais empreendida no país, tendo como objetivo divulgar os benefícios da publicidade não só para os comerciantes e industriais, mas, para os consumidores em geral, os quais, graças à propaganda, podem adquirir utilidades por preços acessíveis, como decorrência da diminuição dos custos de produção pela fabricação em massa de produtos necessários à existência e ao conforto. Essa campanha vem sendo por isso denominada "propaganda da propaganda", alcançando incomum penetração.

Como parte dessa campanha, a maioria dos estabelecimentos comerciais do Rio vem expondo em suas vitrines um sugestivo cartaz com o "slogan": "Esta casa faz propaganda e os produtos que vende são de bem propaganda", e, nas agências de publicidade e emprêsas publicitárias, as pessoas que atendem ao telefone saúdam o interlocutor com um honrado e acolhedor "Salve a Semana da Propaganda".

Bazar da Solidariedade em benefício de cancerosos

A fim de angariar fundos para atender aos cancerosos necessitados internados nos diversos hospitais especializados desta Capital, a Legião Feminina de Educação e Combate ao Câncer organizou um BAZAR DA SOLIDARIEDADE, que será inaugurado no próximo domingo, dia 2, às 17 horas, na Av. N. Sa. Copacabana, 851.

Nesse Bazar serão vendidos objetos diversos, inclusive manufaturados pelas integrantes da referida Legião. Assim, durante 10 dias, a partir do próximo dia 2, estará funcionando essa benemérita iniciativa da LFECC, no horário compreendido entre 10 e 21 horas.

Novo donativo dos sindicatos espanhóis ao povo húngaro

ELCHE, (SEI) — O Sindicato da Indústria de Couros, em nome da classe doou 47 caixas de calçados, contendo um total de mil pares de sapatos. Em tôdas as caixas figuram rótulos nos quais lê-se, Sapatos de Elche para a Hungria. Viva a Hungria. Espanha está convosco!

FRAQUEZA SEXUAL
Maravilha da Vida
Encontra-se em tôdas casas de ervas ou na Rua Pinto Soares, 287, Caxias, E. do Rio — Grandes descontos para revendedores.

CONCURSO DE NATAL
DIARIO CARIOCA-MESBLA
ÀS CRIANÇAS ATÉ 12 ANOS:
GANHE UM PRESENTE DE PAPAI NOEL
escolhendo o brinquedo que você quiser nas vitrinas do
Magazine Mesbla
INSTRUÇÕES:
- Apanhe o formulário que se encontra à sua disposição no MAGAZINE MESBLA (2.º andar) e no DIARIO CARIOCA (Av. Rio Branco, 25 — sobreloja):
- Preencha de seu próprio punho o formulário, descrevendo o brinquedo que você escolher na vitrina do MAGAZINE MESBLA;
- Entregue a cartinha na seção de brinquedos do MAGAZINE MESBLA ou no DIARIO CARIOCA, até o dia 10 de dezembro próximo.
ATENÇÃO
- No dia 14 de dezembro serão sorteadas 100 cartinhas, às 15 horas, no Auditório do MAGAZINE MESBLA (11.º andar).
- No dia 20 de dezembro serão selecionadas 10 cartas por uma comissão de professôras.
- No dia 21 de dezembro (sexta-feira), às 21 horas, também no Auditório do MAGAZINE MESBLA, serão entregues os prêmios às crianças premiadas.

Pentamilionário

O esfôrço de um homem que quis vencer na vida e que iniciou a sua carreira como simples aprendiz de funileiro, Harro Cyranka, filho de estrangeiros radicados no Brasil, foi coroado de êxito ao conseguir o honroso diploma de pentamilionário do ar. Os cinco milhões de quilômetros foram voados, ùnicamente, em aviões da "Cruzeiro do Sul", onde Cyranka trabalha há 23 anos. Por êsse motivo, o dedicado profissional foi homenageado pela diretoria da "Cruzeiro do Sul", que lhe ofereceu, além do diploma, um relógio de ouro. Representaram a emprêsa, no ato, o comandante Mário Borges de Araujo e os srs. Oswaldo Muller e José Maria Neves, que recepcionaram o novo pentamilionário do ar no Aeroporto do Galeão, por ocasião de seu regresso de Fortaleza, comandando um "Convair" que faz a linha regular para aquela cidade.

Publicações Infantis

A Emprêsa Edições Melhoramentos acaba de lançar as seguintes publicações para deleite da petizada: "Dona Girafa e os Macaquinhos", de ... Rey, tradução de Junia Chaves, com belas ilustrações a côres; "O Vale Encantado", de Blos Sand com ilustrações de Osvaldo Storni e "Zuza, a Cordeirinha" de CAM tradução de Eva Klauss e ilustrações do autor. Essas três publicações, feitas com esmero, agradarão à gurizada, oferecendo-lhe momentos de alegria e satisfação.

CAMISAS TRICOLINE
Cr$ 100.00
Venha comprar na fábrica pela metade do preço. Temos também, fil-a-fil 100.00, blusões primavera 75.00. Rua Uruguaiana, 212 sobrado — Heleno.

Almânaque do Tico-Tico'

O tradicional anuário infantil ALMANAQUE DO TICO-TICO, que já fêz o deleite de várias gerações, completa êste ano, seu cinquentenário.

Tendo aparecido ininterruptamente durante meio século, ainda uma vez brilha entre as publicações congêneres e concorre para a alegria das festas natalinas da criança brasileira.

A edição comemorativa do 50.º aniversário está muito bonita, variada, bem concatenada e oferece bons divertimentos, leitura farta e agradável.

Os heróis de O TICO-TICO já estão em boas aventuras, como sempre. E os fãs do querido anuário estão de parabéns, com o seu aparecimento.

PROLAR S.A.
O SIMBOLO DA SEGURANÇA ECONOMICA
RESULTADO DO SORTEIO
NOVEMBRO DE 1956
PRÊMIOS

1.º — 75736	4º — 36006	7.º — 06706	10.º — 06736
2.º — 75773	5.º — 73006	8.º — 06475	11.º — 75735
3.º — 36773	6.º — 73706	9.º — 06475	12.º — 75737

INVERSÕES

Do 1.º	Do 2.º	Do 3.º	Do 4.º
75763	75377	36377	36600
75376	75737	36737	36060
75367	—	—	—
75637	—	—	—
75673	—	—	—

Do 5.º	Do 6.º	Do 7.º	Do 8.º
73600	73760	06760	06457
73060	73076	06076	06745
—	73067	06067	06754
—	73607	06607	06574
—	73670	06670	06547

Do 9.º	Do 10.º	Do 11.º	Do 12.º
06457	06763	75753	75773
06745	06376	75375	75377
06754	06367	75357	—
06574	06637	75537	—
06547	06673	75573	—

Diretor-Presidente: M. DO N. VARGAS NETTO
Fiscal do Govêrno: ARMENIO CRUZ
QUEIRAM INFORMAR SÔBRE ESTES PLANOS
NOME
ENDEREÇO
CIDADE
MATRIZ Rua 7 de Setembro, 99 RIO DE JANEIRO

RÁDIO COPACABANA
ZYP-20 — Ondas médias 680 Kcs.
ZYP-27 — Ondas curtas 4.965 Kcs.
APRESENTA
De segunda a sexta-feira de 15 às 16 horas
TARDE MUSICAL COPACABANA
com
FLORA MATOS
E
CID RIBEIRO
Música... Poesia... Romance...
Reportagens...

Teatros e Boites
Programa para sua Noite

O espetáculo que o Rio esperava!
FAMOSO CONJUNTO DE PATINADORES COM OS CAMPEÕES
NITA SCOTT e ARMAND PHILLIBERT
50 atrações mundiais artistas
CARNAVAL AMERICANO NO GELO DE 1956
MUSICA! HUMOR! GRAÇA! LUXO! ARROJO!
RESERVAS TEL. 22-0271 AV. GOMES FREIRE
TEATRO REPÚBLICA
Hoje às 21 horas — Ingressos desde Cr$ 50,00
2 ULTIMAS SEMANAS

TEATRO DULCINA
BRASIL DE PEDRO A PEDRO
O MELHOR ESPETÁCULO DE SILVEIRA SAMPAIO
Hoje às 21 horas — Amanhã, às 16, às 20 e 22 horas
ULTIMAS SEMANAS

Um grande sucesso
WALTER PINTO
APRESENTA suas folias de 1956
BOTANDO PRA JAMBRAR
espetacular!
NO Recreio
Hoje às 20 e 22 horas Amanhã e Dom. vesp. c/ preços reduzidos

TEATRO COPACABANA TEL. 57-1818
10 ANOS DE OS ARTISTAS UNIDOS
CHERI DE COLETTE
DIREÇÃO DE LUCA DE TENA
REAPARECIMENTO DE MORINEAU
Cenários de Fausto de Albuquerque. Figurinos de Isabel Pons executados por LEBELSON MODAS — Alfaiataria Victor e Torre Eiffel — Hoje às 21,30 horas — Amanhã e Domingo Vesp. c/preços reduzidos — Bilhetes à venda com 3 dias de antecedência

Dentro de breves dias — Inauguração!
CINELANDIA
A BOITE QUE VOCÊ ESPERAVA
2 ORQUESTRAS — 2 SHOWS
ROSE RONDELLI
A FRENTE DE UM GRANDE "CAST"
BOITE — BAR — RESTAURANTE
RUA ALCINDO GUANABARA, 21 — 18.º ANDAR

O êxito continua! Fim da temporada!
KALANAG
Teatro JOÃO CAETANO
COM A ESTRÊLA GLORIA DE VOS
SIM SALA BIM
GRANDIOSA REVISTA MAGICO-MUSICAL! 30 Show-Girls Européias
ÊXITO MUNDIAL
Hoje às 21 horas — Amanhã, Vesperal com preços reduzidos — Bilhetes à venda

TEATRO BRASILEIRO DE COMÉDIA
No TEATRO GINÁSTICO
Av. Graça Aranha, 187 — Res. 42-4521
TEMPORADA POPULAR
"A CASA DE CHÁ DO LUAR DE AGÔSTO"
Agora a PREÇOS REDUZIDOS
11 MESES EM CARTAZ!
Hoje às 21 horas

TEATRO BRASILEIRO DE COMÉDIA
No TEATRO GINÁSTICO
Av. Graça Aranha, 187 — Res. 42-4521
PRÓXIMA ESTRÉIA, DIA 13
NOSSA VIDA COM PAPAI
de Howard Lindsay e Russel Crouse
Trad. R. Magalhães Jr.
Com Fregolente, Fernanda Montenegro e o ELENCO PERMANENTE
Direção Giani Ratton

ANO XXIX — RIO DE JANEIRO, SEXTA-FEIRA, 30 DE NOVEMBRO DE 1956 — N. 8.707

Diario Carioca

☆ Fundador: J. E. DE MACEDO SOARES ☆

AUMENTOS: MÉDIA E CAFÉ PEQUENO

PRESTES SE DEFENDE

Prestes, levado ao Tribunal de Segurança, começou a ler sua defesa. Interpelado por um dos ministros, respondeu-lhe àsperamente e até mesmo, segundo se afirma, com palavras de baixo calão.

Cr$ 2,50 e 1,50 os preços

Os preços de Cr$ 1,50 para o "cafèzinho" e dois cruzeiros e 50 centavos para a média foram autorizados, ontem, pelo plenário da COFAP, após debate que se prolongou por cêrca de duas horas e em que quatro votos maciços conseguiram impôr-se a seis outros (desorientados) contrários àquela decisão.

Uma declaração de voto feita pelo representante das Fôrças Armadas (capitão Ellis Bauzer) provocou a cisão na maioria, fazendo com que dois acompanhassem o relator; um, se abstivesse de votar, e três formassem com êle para a volta do processo a novas diligências. Em consequência, o coronel Frederico Mindelo baixará hoje a Portaria com os aumentos aprovados, revogadas as disposições anteriores.

LUCROS DE 25 E 28%

O ponto de vista do revisor do processo, sr. Nilo Sevalho, representante do Comércio, foi assim o vitorioso e, por êle, os varejistas do "cafèzinho" e da média serão beneficiados com uma margem de lucro da ordem de 28 e 25 por cento, respectivamente.

O custo médio, apurado, do "cafèzinho" foi de Cr$ 1,1668, calculando para a média Cr$ .. 1,7294, que corresponde a três vezes aquele, preço que o revisor considera idêntico ao mínimo por que são vendidos os refrigerantes em garrafas, cuja produção industrial é menos dispendiosa.

MINISTRO ENTREGA PRÊMIOS

Finalizando, no corrente ano, o concurso "Dêem Árvores ao Brasil", patrocinado pelo DIARIO CARIOCA, o ministro Clovis Salgado fêz a entrega, ontem, de valioso prêmio a um dos vencedores do certame

Colocada à venda "A Manhã"

O título e as oficinas gráficas do jornal «A Manhã», que deixou de circular há tempos, foi colocado à venda (em regime de concorrência pública), pela Superintendência das Emprêsas Incorporadas ao Patrimônio Nacional.

Atinge a 6 milhões de cruzeiros o valor básico dos bens do jornal, cujas oficiais possuem 11 linotipos, uma máquina impressora (rotativa), com dois grupos impressôres, além de extensa lista de materiais gráficos.

Propostas

As proposta para a aquisição do material de «A Manhã» deverão ser encaminhadas, até dia 26 de dezembro próximo, à sala 1.406, do Edifício de «A Noite», não sendo aceitas as ofertas de preço igual ou inferior ao valor básico.

Quer 30% pessoal de bebidas

Deliberando manter-se em assembléia permanente, os trabalhadores da Fábrica Brahma decidiram em assembléia ontem realizada na sede do sindicato reivindicar da emprêsa um aumento salarial de 30% sôbre os salários vigentes no último mês de agôsto.

Outrossim, resolveram não mais realizar serviços extraordinários, alegando que a capacidade física dos trabalhadores está se reduzindo ràpidamente pelo excesso de serviço.

A REVOLUÇÃO COMUNISTA (VIII)

Revolução prostrou 450 mortos

8.ª de uma série de reportagens de CARLOS ALBERTO TENÓRIO

Um balanço nos fatos poeirentos da revolução comunista de 1935, com a verificação de um óbito geral de 450 vítimas, realizado por esta série de reportagens, na oportunidade das homenagens (de certo modo fúnebres) dos seus 21 anos como acontecimento, faz agora reviver os personagens dessa história do passado — alguns no esquecimento definitivo, outros com notoriedade nova e muitos distanciados dos propósitos políticos que os identificaram com o movimento, incorporados aos ideais da Aliança Nacional Libertadora ou aos ideais do Partido Comunista que entrou de reboque na insurreição e lhe assumiu, mais tarde, a liderança.

Treze oficiais do Exército — que tiveram suas patentes cassadas pelo Decreto n.º 741 de 9 de abril de 1936 — reverteram às fileiras quase todos, em 1941, sendo, hoje, coronéis, e um brigadeiro. Personalidades políticas como os srs. João Mangabeira, Abguar Bastos, Domingos Velasco continuam em plena ação política, partidária e parlamentar. O sr. Benjamin Soares Cabello (pertencente à Aliança) presidiu, até há pouco tempo, a COFAP. Prestes continua hoje a ser um político discutido, e um objetivo de diligências policiais. Hoje como em 1935.

FUGA MALOGRADA

Sufocada a revolução, prêso Prestes na Rua Honório, na Abolição, e outros líderes no próprio local onde participaram da sedição, cêrca das 15 horas do dia 28 de novembro o paquete "Santarém" conduzia 179 prisioneiros (116 oficiais, 2 suboficiais 06 inferiores e 101 praças) para a Ilha Grande. Outros presos eram colocados no navio "Pedro I" — onde mais tarde ocorreu uma tentativa de fuga parcialmente malograda.

Balanço trágico (autêntico)

Terminada a revolta, no Distrito Federal, verificou-se as proporções do movimento não somente do ponto de vista material com os hangares incendiados e o 3º Regimento transformado em caliça escura em ferro queimado, desmembrado, sem teto e com umas poucas pilastras ainda, mas das perdas humanas que os rebeldes e a repressão tiveram de prostrar na sua mútua ânsia de vitória:

Estavam mortos: o major Misrael Mendonça; capitão João Alberto Ribeiro Pinheiro; 1º tenente Benedito Lopes Bragança; capitão Armando de Souza Melo; tenente Danilo Paladini; 2º tenente Meireles (rebelde).

(Conclui na 2.ª pág.)

Sapateiros não querem 20%, mas salário melhor

Rejeitando a proposta de 20% de aumento salarial, formulada pelos empregadores em mesa-redonda realizada no Departamento Nacional do Trabalho, os trabalhadores nas indústrias de calçados resolveram, intensificar sua campanha, a fim de obter uma elevação salarial que corresponda às suas necessidades.

Hoje, os sapateiros reunir-se-ão novamente em mesa-redonda com os empregadores no Departamento Nacional do Trabalho, quando comunicarão os resultados da assembléia ontem realizada.

Articulação de greve

Prevendo a possibilidade dos empregadores recusarem a concessão de um aumento salarial maior que o já proposto, os sapateiros decidiram, também, articular a greve de forma que lhes seja possível entrentar qualquer eventualidade.

Com o objetivo de deliberar medidas condizentes com a atitude que os empregadores tomem no decorrer dos entendimentos futuros, os sapateiros resolveram convocar nova assembléia para o próximo dia 6 de dezembro.

Conferências sôbre Natal na "Mesbla"

Uma série de conferências em preparação para o Natal será realizada pelas Senhoras de Ação Católica da Arquidiocese do Rio de Janeiro, em colaboração com a Magazine Mesbla, no auditório do referido estabelecimento, a partir de 6 de dezembro próximo, às 18 horas.

O programa é o seguinte: dia 6, "O Poeta e o Natal", pelo escritor e declamador [illegible]; dia 13, "O Teatro e o Natal", com representação de uma peça teatral; dia 17, "A Mulher e o Natal", com projeção (coloridas) sôbre Nossa Senhora, de pintores clássicos e modernos; dia 20, "O Monge e o Natal", ofício de Natal pelo "Schola Cantorum", do Seminário S. José.

PRESTES ESBOFETEADO

Com sua resposta ríspida ao ministro do Tribunal de Segurança, Prestes foi convidado a voltar a atitude respeitosa com um bofetão que um PE lhe deu. Na foto — um documento da época de impressionante valor — vê-se o líder comunista com a bôca ensanguentada reclamando a um general contra a violência que sofrera, e contido por alguns policiais

RECUPERAR ACIDENTADOS

O sr. Evio Bustamante, quando anunciava à reportagem do DIARIO CARIOCA a necessidade de ser criada pelo Govêrno uma autarquia destinada a recuperar os previdenciários acidentados no trabalho

Autarquia especial (sugerida) para reabilitar operários

— A reabilitação de milhões de operários mutilados em consequência de acidentes no trabalho, deveria ser tarefa de uma nova autarquia que centralizasse os serviços públicos e privados já existentes para êsse fim e que empregasse, principalmente, técnicos: médicos e assistentes sociais — sugeriu, ontem, em entrevista ao D.C. o Diretor da Divisão de Higiene e Segurança do Trabalho, sr. Evio Santos de Bustamante.

— A recuperação profissional dos acidentados, tratada com mais seriedade e compreensivamente, — prosseguiu — facilitaria a tarefa da previdência social e constituiria valioso instrumento de economia, permitindo o reemprego e a redução das despesas com a inatividade do segurado, assegurando-lhe, ainda, a manutenção do padrão de vida que tinha antes do seu acidente.

NENHUM CENTRO DE REABILITAÇÃO

Embora existam serviços públicos ou privados especializados na recuperação do acidentado, — acentuou o sr. Evio Bustamante — o fato é que nenhuma assistência completa é prestada à vítima do acidente. Não apenas não temos prevenção eficiente, como não temos estatísticas globais nem serviço satisfatório de assistência às vítimas.

A Divisão de Higiene e Segurança do Trabalho (do MTIC) — informou — com os recursos que possui, cobrará êsse ano quase dez vêzes mais multas que em 1953, o que é um atestado claro de que o serviço de prevenção não vem, por si só, atingindo resultados satisfatórios.

Lucros fabulosos são auferidos pelas emprêsas que fazem seguro de acidente de trabalho, finalizou o diretor da DHST. E, no entanto, não despendem um centavo num trabalho de assistência aos inválidos.

Para documentar sua afirmação, exibiu o sr. Evio Santos de Bustamante dados que revelam que 11 das principais companhias de seguro tiveram num período de um ano, até 15 do corrente, lucros de 150.799.804 cruzeiros e, 11 cooperativas, no mesmo período, lucraram 65.056.486 cruzeiros. Em contraposição, 6.856 trabalhadores encontram-se inválidos permanentemente, 182.962 com invalidez temporária e 397 morreram no trabalho.

SR. CORONEL WALTER SANTOS

SECRETÁRIO COMISSÃO COORDENADORA ABASTECIMENTO — PALÁCIO CATETE — RIO

SANTOS 23-11-56 colônias pescadores municípios registro vg Iguape vg Itanhaem vg Peruibe vg Cananéia vg em assembléia deliberaram protestar com veemência entrevista Plinio Kroess industrial Rio Grande que declara pescadores et armadores pedem fechamento caixa crédito pesca pt repudiamos tal movimento virtude benefícios pescadores humildes vêm recebendo caixa crédito pesca através seu dinâmico superintendente José Victorino Pereira pt solicitamos ao Sr. Presidente da República pt atenciosamente pt Apolinari de Araújo — pela comissão pt APOLINARI DE ARAUJO

Receberam prêmios melhores estudantes no concurso do DC

Os vencedores do concurso patrocinado pelo DIARIO CARIOCA "Dêem árvores ao Brasil" receberam ontem os prêmios oferecidos pelo Ministério da Educação, em solenidade que contou com a presença do ministro Clóvis Salgado, do representante do Ministro da Agricultura e autoridades dos setores educacionais do País, além de diretores de colégios, pais de alunos e escolares em geral.

Quatro viagens (com transporte e estada pagos), aos Parques Florestais do Foz do Iguaçu, Paulo Afonso, Serra dos Órgãos e Itatiaia, para todos os vencedores, é o prêmio oferecido pelo Ministério da Agricultura, segundo comunicação do Chefe de Gabinete da referida Pasta, sr. Dael Pires de Lima, no término da solenidade, realizada no auditório do Ministério da Educação.

MINISTRO APLAUDE DC

Congratulando-se com o DIARIO CARIOCA, promotor do concurso "Dêem Árvores ao Brasil", o Ministério da Educação salientou a importância do empreendimento do DC de alto sentido educativo formulando votos para que êste jornal prossiga na realização do concurso, de tão alta finalidade, tendo palavras de elogio para o trabalho do DIARIO CARIOCA no setor educacional.

Portugal planta

O sr. Clovis Salgado, referindo-se à importância da silvicultura e à adesão de medidas urgentes no Brasil para seu desenvolvimento falou de suas observações (em sua última viagem à Europa), sôbre a atenção que o europeu dispensa ao reflorestamento, reportando-se ao plantio, em larga escala de pinheiros, em Portugal (principalmente) e Espanha. A existência em Portugal de engenheiros especializados em silvicultura, foi assinalada pelo ministro.

Premiadas (duas vêzes)

Entre os alunos que ontem receberam livros, como presentes do Ministério da Educação (e que serão premiados ainda com 4 viagens) figura Norma de Lacerta Blum — que ùltimamente recebeu um prêmio de viagem aos Estados Unidos em concurso patrocinado por um jornal novaiorquino — e Luísa Dorotéia de Morais (1.º lugar), esta bi-campeã, pois foi a vencedora do primeiro lugar, no ano passado.

A Mesa

Presidida pelo Ministro da Agricultura, sr. Clovis Salgado, da mesa faziam parte também o sr. Dael Pires de Lima, chefe de gabinete do Ministro da Agricultura e seu representante; sr. Celso Brant, chefe do gabinete do Ministro da Educação; sr. Amelio Dias de Morais, Presidente da Federação de Homens de Letras do Brasil; sr. Nearch de Azevedo, vice-presidente da Campanha de Educação

(Conclui na 2.ª pag.)

Cadetes argentinos chegaram

Encerrando uma viagem de instrução pelas Américas, chegaram, ontem, às 18 horas, ao Rio de Janeiro, 105 oficiais e cadetes da Escola de Aviação Militar da Argentina, sob o comando do comodoro Jorge Horácio Landaburu.

Os oficiais e cadetes platinos visitaram, pela Costa do Pacífico, as Repúblicas do Chile, Bolívia, Peru, Colômbia, México e Estados Unidos, e, agora, retornando pelo Atlântico, visitam o Brasil, último ponto da viagem de instrução.

Recepção

A missão militar argentina foi recepcionada no Aeropôrto Internacional do Galeão por uma representação da Aeronáutica brasileira, tendo à frente o brigadeiro Reinaldo de Carvalho, comandante da Escola de Aeronáutica.

Como hóspedes oficiais do Govêrno brasileiro os militares argentinos serão homenageados amanhã, com um almôço na Escola de Aeronáutica. No dia 2 de dezembro a missão platina viajará para Buenos Aires.

Aí vem Papai Noel

Marcado o lugar para helicóptero de Papai Noel pousar

Já se acham demarcados os locais de pouso do helicóptero que transportará Papai Noel, dos palanques reservados às autoridades, imprensa, e em especial ao DIARIO CARIOCA, bem como todo o círculo reservado às centenas de pessoas que acorrerão às 10 horas da manhã do dia 2 de dezembro próximo, à Praça do Congresso, para assistir à chegada do bom velhinho.

Apesar das dificuldades encontradas até agora para conseguir o helicóptero, foram tomadas diversas medidas relativas ao policiamento, contrôle do trânsito e demais providências sôbre a formação e desenvolvimento do cortêjo que sairá das imediações da estátua de Deodoro até a Praça Mauá.

LOCAIS DE CONTRÔLE

A Comissão de festejos da "Chegada de Papai Noel" solicitou ao Chefe de Polícia, providências referentes ao policiamento pròpriamente dito e ao contrôle de trânsito na área compreendida entre a Praça Paris (exclusive), Morro de Santo

(Continua na 2ª página)

MISSA ONDE CRISTO NASCEU

Concretizando a iniciativa que visa promover a transmissão, para todo o Brasil, da Missa Patriarcal que será celebrada, às 22 horas do dia 24 de dezembro, no próprio local onde nasceu Jesus Cristo (Belém da Jordânia), e irradiada pela Cadeia Brasileira da Natividade, formada por 600 emissoras de todo o país e com a participação das mais importantes estações das capitais sul-americanas, a Rádio Nacional enviará no próximo dia 6, ao Oriente, uma equipe composta por Heron Domingues, presidente; Fernando Jacques, Fernando Cordeiro Galvão e como assessor religioso o padre Antônio de Oliveira Godinho. No clichê, a equipe falando ao DC sôbre o empreendimento